昭和八年三月二十日第三種郵便物認可（郵政特准掛號認為新聞紙類）　康德七年五月廿八日　大同報　星期二　第二千九百十七號　（一）

大同報
第一版

發行人 衣貫田　編輯人 梁世鈞　印刷人 韓紹衡　發行所 新京東大馬路 大同報社　電話 編輯二-四七二四 營業二-二〇九六　振替口座 新京一七〇　報費 一份五分 一月壹元三角 外埠酌加郵費　廣告價 一行二元

德軍攻陷加來
英法海上聯絡大動脈

【柏林二十六日電】德軍二十六日、遂將多維爾海峽要衝加來占領矣

【柏林二十七日電】據德軍司令部發表聲稱為多維爾海峽重鎮加來、縱經聯軍頑固抵抗、卒於二十六日、被德軍攻下、

加來

【東京二十七日電】廿六日被德軍占領的加來面對英法海峽、為法國北部要港且係英國與歐洲大陸連繫海上交通的大動脈人口有二萬距對岸英國的多維亞港僅四十基羅、乘船一時間餘即可到達即為自古有名要害、在第一次歐洲大戰當時為英本土與大陸連繫兵站補給路的要衝、又由加來市到法國有數的軍港且給爾庫、沿英法海峽不過四十公里

法軍發表戰況

【巴黎二十六日電】法軍司令部發表如次、

一、於北部戰線數處、敵軍曾加以猛攻、但均因我軍之反擊、而被擊退矣、

一、我部於索姆河戰線、反擊敵軍、殊獲得莫大之戰果、並奪取該河之渡河點數處、

一、在窩奴、妙芝兩河沿岸、於彼我兩軍之間業已展開猛烈砲擊戰、

一、在門梅迪及阿拉斯地區、敵軍向我軍陣地加以猛攻、但均被我軍所擊退矣、

【巴黎二十六日電】據二十五日夜法國陸軍發言人發表、英法聯合軍、對於德軍之進擊各地頑強抵抗、尤其在不老謬及加來方面、發生死鬪、即係至二十五日夜戰況大體如左

一、德軍依然據廻廊向海岸地方進擊、與自比利時南下之英比聯合軍新構成西北戰線接觸

一、在比利時北方戰線、傳稱德軍開始砲擊但更占領阿拉斯西北方司加爾卜河橋梁、共結果不明、

一、二十五日午後六時、當時不老謬方面展開激戰中、情勢混沌、

一、於加來同時刻前後、亦受德軍之猛攻、但法軍依然死守、

一、德軍於杉托麥爾地區占領若干據點、

一、索姆戰線、不過局地的活動而已、」

德軍總攻英本國
已開始諸種準備

【倫敦廿六日電】因戰局有急速之發展、德軍對英國本土之總攻擊、似屬必至、自挪威西海岸至丹麥荷蘭、已將北海東半部制壓之德軍、頗受戰略體勢之惠、據斯德哥爾摩報道稱、德海軍總司令雷達提督、近再由柏林飛赴奧斯陸、準備由挪威各地區攻擊英國之計畫、挪威海岸之諸港、有德海軍強力艦隊、及先前此次挪威戰爭所捕獲之多數挪威商船隊此等商船、已有德人船員裝置大砲及高射砲、此外其他多數丹麥船及荷蘭船亦編入輸送船隊待機中、德軍占領地域之各道路及鐵橋、正由德本國送到之勞働者施以應急修理、在各地急設新飛行基地、德倫的英西南方面海岸、有四發動機最新式大型飛行艇數隻、由此可推察目下在該處建設大規模水上飛行基地中、此等德軍、對英攻擊作戰、以如何手段、由何處來襲、雖難豫斷、但軍事消息家、則有如左觀測、以荷蘭方面為基地之德軍、在強力空軍之援護下、對英海岸數處、由敵前上陸、同時由挪威前來之遠征部隊、則由空路及海路遠襲愛爾蘭恐似將由其西海岸施行上陸戰、當由英本國東南海岸上陸戰時、在主力部隊之輸送前、似先派數百隻小型快速艇、急往海岸、分在數處上陸、奪取基地、然後派遣輸送船隊、使機械化部隊上陸、彼時併用落下傘及滑翔機隊、是自不待言、一方對英國海軍、於潛水艇及機雷作戰之同時、並以空軍力防上陸作戰地點之接近英國艦隊、此時自不顧一切之危險、而妨害敵之上陸作戰、以北海南部及海峽地帶為中心、展開壯烈之激戰、結局以空中戰作最後之決定

威壓太平洋的日本海軍

日本海軍在過去有光榮的歷史、樹有驚人的偉業，現在更具有最大的實力，不僅於聖戰下的中國，發揮武威，即對世界亦使認識其穩不動的實力可謂壓迫太平洋，護守東洋為海上安全最大保障（照片＝日本海軍的威容）

美陸軍新發明
感度敏銳探知機、

【紐約廿六日電】據廿五日美聯社華盛頓電稱、美國陸軍、今次已將感度特敏之飛行探知機、研究完成此種新探知機、無論於煙霧黑夜、均能探知敵機所在、於接近之十五分前、報知防衛軍、共性能誠堪驚異、參謀次長史托倫格大將、關於上項、以為較現在交戰國使用之同種探知機、優秀良多、專門家方面認為此種新發明、於五十哩以上之遠距離已可感受特殊光線、再美國陸軍方面、已訂製四十五架新探知機、其中六架備置於大西洋方面、一架置於墨西哥灣方面、三架置於太平洋岸方面其他則置於巴拿馬、阿拉斯加沿岸地帶之對空監視所及移動部隊云、

國府答禮使節團
一行離東京就歸途

【東京二十七日電】國民政府答禮使節團並隨行之中國記者團等一行廿餘名、二十六日搭乘午後四時自東京驛發列車離京西下當時有有田外相、谷次官、石渡書記官長、柳川興亞院總務長官、以下在京華僑、及使節團陳羣母校明治大學學生六十名、其他日華官民蒞站歡送、送行者與使節團、互致握手禮、約以對將來東亞之協力、於斯屆定刻於萬歲聲中而出發、一行於箱根一宿、視察京都、大阪後搭乘二日神戶出帆之大洋丸歸國、唯一行中之副使褚民誼氏因出席東亞技競大會發會式由神戶返回東京云

日華兩國均應自覺
共同担當重任
答禮使離東京時發表聲明

【東京廿七日電】國民政府答禮使節一行、於廿六日離東京之際、已以陳專使談形式、發表聲明如左、前者貴國政府、特派阿部大使及國民使節參加我國民政府之還都典禮此種高情盛誼、使人銘感難忘、因而我等一行進奉政府之命、恭訪貴國、表示感謝之意、適來荷蒙貴國朝野懇篤歡待、特如東京之熱烈歡迎、令人感謝無已、回憶於神戶上陸之日、曾受日華兩國數萬學生熱烈歡迎、於神戶東京間之沿線各地亦受盛大歡迎此景此情令人懷疑兩國戰爭、猶在進行中乎因而我等和平信念、益為堅強、所抱希望、益為遠大、如基此精神、永遠熱意、向前進行、絕對有望、而為東亞創一新紀元滯京日短、未能一一致禮、頗覺慚愧、但得窺貴國進步之文化、產業、軍事及其他各方面之偉大發展狀態及貴國全國一致寄與之誠意狀況、並得與貴國朝野領袖、披瀝肝胆、交換意見、衷心為之欣快、東亞之運命、應由東亞民族自謀解決方策、日華兩大民族之誠心誠意之合作、乃為東亞安定上之唯一貢獻、此次使節之往還可謂百尺竿頭、更進一步、故如增深兩國理解確固共同信念、接同一步驟向前進行、則善隣友好之基礎、共同防衛之目標、經濟合作之方向、均可確定、前途進展上、雖尚有幾多之困難、但若以互讓互敬之精神、則不難排除廓清一切之困難、我等必以所見所聞者傳達我國國民一般、使中國人民全體認識貴國保護中國獨立自由之至誠、貴我兩國對東亞大局、俱自覺應負擔之責任、互相協力、決定擔當此偉大艱難事業之覺悟、貴國之文化產業軍事其他各方面之非常進步、正為我國最器重之模範、最良之參考、希望今後務為中國賜予指導協力、以不勝盼禱之至、目下第一急務、為急速謀和平實現、謀東亞之防衛、一掃過去之禍根、此為打開當面之局勢、排除將來之艱苦、兩國之安危、東亞之存亡、實存於此、故希望今後相勵相協不已云」

意大利的目標
擬奪還高爾西哥島

【羅馬廿六日電】意大利參戰氣勢、以廿四日之參戰記念日為機會、益加昂揚、但示威運動目標、在於奪還「高爾西哥島」者頗值注目、羅馬之高爾西哥人、為參詣十八世紀之高爾西哥島志士波利紀念碑計、特大舉向賓修丘陵行進、又廿五日之意大利各報、特向在意大利本土亡命中之高爾西哥人及高爾西哥島住民致意揭載宣言文如左、

雖受多年法國支配而高爾西哥人之胸、對於意大利、猶抱忠誠之念、高爾西哥歸還意大利之日、現已不遠、島民諸君、應同奮起、

莫招陸軍要人 重大協議

【羅馬廿六日電】莫索里尼首相、廿六日午前、於伯內綺雅宮、招集波立亞尼參謀總長、諸得陸軍次官等陸軍方面首腦部、實行重大協議云、

意參戰態度益明顯
徵用一般市民
使各就特殊任務

【羅馬二十六日電】為應付歐洲戰局的急展開、刻正着着邁進於國內強化、二十五日、關於戰時下之「市民運動」之法案又通過於上下兩院、此法律係規定徵用

一、自十九歲至五十五歲之男子不服於兵役者、

一、自五十六歲至七十歲之老男子、

一、自十六歲至十八歲之少年、

一、自十四歲至六十歲之婦女子等一般市民、使就特殊任務、但此與日前着着實行之大規模之軍隊召集合而觀之、皆可表明意國之參戰態度頗可注目云、

國兵法指委會委員
親赴各地工作
激勵各省委員徵詢實情

現在國兵法之徹底達成目標、不僅是當局並當事者之責任、已是全國民之一種重大事業、國兵法國民指導委員會、對其任務之達成、亦在努力進行、此次決定由各委員赴各地方宣傳、由委員會派遣代表、隨時赴各地方、招集現地各省委員、加以激勵以期同時徵詢地方之情況其目的之達成、得以完璧從來關於國家的重要問題會屢組織委員會等、此次則由委員自身、赴第一線實行宣傳實無前例之舉、是以各方面對於此舉異常感激、其先發隊、為曲委員廿四日由新京出發、赴東安、牡丹江、三江、濱江方面、武藤委員廿五日赴北安、繼此更有其他委員、決定依左記日程出發澁谷委員並岡田主事、二十九日赴通化、六月一日赴安東、恒吉委員三十一日赴錦州、六月二日赴熱河、森田委員六月一日赴熱河、皆川委員六月一日赴興安南省三日赴同西省白委員、直木委員六月三日赴興安東省、五日赴興安北省、又橋本委員長亦預定於近日出發、

光輝之海軍紀念日
吉田海相發表談話

【東京廿七日電】吉田海相於廿七日之海軍記念日之際、發表對處國際情勢、希望國民進一層奮起之談話如左、茲迎光輝之海軍記念日回憶以往千古不滅之武勳、不禁感懷無量、是日吾等不能祇紀念卅五年前日本海海戰之大勝在曠古聖戰下、更現下世界的危局當前之今日應深究日俄戰役大勝賚與之所以、且鑑及複雜多岐之國際情勢現實、深思帝國之現在與將來此際必須反省、更行進一步之奮起、永遠決定皇國隆運之未曾有大勝乃在御稜威之下、為無遺憾發揮我國體之精華再加以仔細之檢討、獲得幾多貴重之教訓就中特別鑑及現下之世相、強烈打胸者乃當時我等之父祖、先輩所顯現之偉大的舉國一致相、之不俱戴天與臥薪嘗膽之語句乃三國干涉以來不問男女老幼、永刻在全日本國民腦裡之標語、在如此熾烈之國民的氣魄與悲壯決意之下、帝國海軍以日清戰役後十年營營之努力、養成實力使俄國之遠征艦隊欲挽回戰勢之望歸於水泡迄今三十有五星霜、時代之演進、強化舉國一致體制之必要到底非時之比、即現代之戰爭與日俄戰爭當時大異、變為廣汎之國家總力戰、於國家統制下傾注凡百之國家總力、武力戰自不待言、且出以經濟戰外交戰或思想戰等之一方圍繞帝國之國際情勢又幾行變轉、卅五年前日本海海戰暗示之太平洋時代宛然展開於眼前、然而今歐洲戰爭之戰火、大有難免波及太平洋之趨勢、一大聖戰遂行途上此世界危局當前之我國民應真正舉國一致、堅忍持久、堅持嚴肅之決意、確立強化戰時體制、以期達成聖戰之終局目的云云

比利時國王
仍在奮戰中

【巴黎廿六日電】貝爾加通信社比利時報稱、比國國王及比國全軍、仍於故國、為防衛故國、而從事壯絕之奮戰中、共所述如左、

一、比利時閣僚數名、為組織救濟難民事業、已抵法國、

一、彼爾羅首相、仍在比利時、執掌國務、又國王亦在親自指揮三軍、

比政府閣僚
大部避難倫敦

【柏林廿六日電】據DNB通信社報道稱耶爾羅首相以下之比利時政府閣僚共大部分因不勝德軍之跟蹤緊追終至於廿五日自奧斯天得避難於倫敦云、

英政府調動
陸軍首腦部

【倫敦廿六日電】英政府於廿六日午後突如發表更迭陸軍首腦部、罷免現任本國軍總司令賈克上將任命現任參謀總長埃安薩諾得上將繼其後任、至於參謀總長後任、則以現任參謀次長狄爾上將提昇云、

德製造新兵器
近將出現

【柏林廿六日電】德軍近更將大規模使用驚人新兵器俾使戰局早日決定、茲當考究、列日要塞陷落原因、中令突又揭出秘密武器究為何物令人莫測據德國某高官廿五日謂「那是不可想像的東西」、其所談述如左新兵器於今日前完全付諸秘密、然對於以下的事情、無防宣明、既非從來之瓦斯、又非快速艇、也不是火焰放射器、希特勒總統很知道持此新兵器、可以戰勝的、在二三日中、諸君可以聽聞到將有驚天作用之新武器登場矣云、

蔣軍三將校投降

【湖北前線廿七日電】廿日有蔣軍將校三名、手持日軍散布之傳單、來訪新野白河舖附近之日軍〇〇部本部、表示投降之意

西訪日使節團
過香港赴上海

【香港廿七日電】由希羅那氏任團長之西班牙訪日經濟使節團一行二十名、搭乘箱崎丸、於二十六日早抵香港、使節等於出席岡崎總領事主辦之茶話會後、午後七時、復搭該船、經基隆赴上海、箱崎丸預定六月二日抵神戶、

神吉間島省長
昨晨首途赴任

自民生部次長榮轉間島省長之神吉正一氏、刻在軍官民多人歡送中、於二十七日午前八時三十五分由新京搭乘特快車朝日號隻身赴任云、

韋外務局長官
卅一日抵任

前濱江省長新任外務局長官韋煥章氏今變更豫定改於卅一日午前九時卅分由哈乘亞細亞車來京、當日午後一時廿分正式抵任

本日出版三大張

讓渡聲明

敬啓者鄙人等於康德六年九月間在長春大街十二番地共同出資開設阜和糖菓公司今因東西不願進行經衆股東協決讓與和豐公司永遠為業所有全部貨物舖佃及外欠賬等轉讓中人說允 情願將敝號全部貨物舖佃及外欠賬款如數領清 讓渡日後概與鄙等無涉恐未週知 特此聲明

康德七年五月二十五日

阜和糖菓公司衆股東啓事

接兌營業聲明

逕啓者茲有新京長春大街十二番地阜和糖菓公司出兌經中人說允 將該號全部貨物舖佃及外欠賬等項敝號完全接受於雙方成立契約時 其價款如數交清自接受之日起 關於該號以前擔保事宜概與敝號無涉恐未週知特此聲明

康德七年五月二十五日

接兌商號 和豐糖菓公司啓事

緊要聲明

茲因妻兄紀鳳林在外作工早晚在余家吃飯在客棧住宿不料日前竟與隣屋發生事故誠恐長此以往涉及鄙人除拒絕紀某往來余家外以後伊無論發生任何事故 鄙人不負責任恐未週知特此聲明

雙城王惠卿啓

募集運轉手

一、資格 有高等小學校卒業程度以上之學力年齡滿二十一歲以上之男子

二、提出書類 照片二枚、履歷書、身體檢查證（市立醫院、滿鐵醫院）

右希望者於五月二十九日午前九時携帶提出書類到教習保接洽可也

新京交通株式會社

新京業勤打字學校招生啓事

啓者本校自創設以來歷經數載深蒙各界贊許茲更為充實內容添設新式日文打字機並附設清潔宿舍數處如有志願謀求職業者請即來校接洽另有詳細簡章函附郵票二分即寄 新聘有修理機器教授

地址 新京大馬路四道街口

電話（二）七四〇一番

失照聲明

遺失周殿實名義康德二年十二月廿六日發給清字第五四一號照一張面積二十二垧八畝七分 坐落蛟河縣拉法村同樂屯四至東山東溝西道南溝北甸心溝 茲特聲明作廢

蛟河縣公署

遺失鄭琛名義民國十六年六月廿二日發給清字第七四七號執據一張 面積十三垧坐落蛟河縣烏林村亮子屯小富太河四至東溝心鄭珩分水西溝心南 本山荒北甸心 茲特聲明作廢

蛟河縣公署

王永明失照聲明

遺失王永明名義於民國十七年八月九日發給坐落民區五牌 放牛溝屯（放牛溝村後放牛溝屯）一、清字第三一七六二號一張 原額十垧二畝原扣一垧六畝三分四至東李（李鳳武） 西李（臧殿臣）南張（李鳳武） 北張（崔臣） 又清字第三〇八八五號一張浮多地六垧納租地四垧二畝四至東本（李鳳武）西本（張連榮）南本（李景隆） 北本（楊國璽） 以上兩張除呈請縣署補發新照外特此聲明作廢

農安放牛溝村王永明啓

劉殿甲失照聲明

遺失劉殿甲名義於民國十二年十一月一日發給清字第一三一八〇號一張 坐落修區二牌波羅甸屯（下甸子村泉子溝屯）計地兩段一段原額二垧八畝原扣一垧二畝四至東本（曲洪均） 西本（周鳳岐）南本（劉殿甲）北本（曲洪章） 一段原額一垧二畝扣二垧八畝浮多一垧六畝 四至東本（曲洪均） 西本（周鳳岐）南本（劉殿甲） 北本（曲洪章） 以上計地兩段除呈請縣署補發新照外特此聲明作廢

農安下甸子村劉殿甲啓

周鳳岐失照聲明

遺失周鳳岐名義於民國十二年十一月一日發給清字第一三一八三號一張 坐落修區二牌羅溝屯（下甸子村泉子溝屯）計地兩段一段原額二十垧九畝一分 原扣八垧八畝二分四至東本（周鳳岐） 西本（周鳳岐） 南本（吳長平）北本（周洪敖） 一段原額二垧一畝九分原扣五垧一畝一分 四至東本（周鳳岐） 西本（周鳳岐） 南本（吳長平） 北本（周洪敖） 以上兩段除呈請縣署補發新照外特此聲明作廢

農安下甸子村周鳳岐啓

尋人廣告

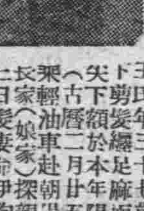

逕啓者敝人宋喜有現住濱江省安達縣北六道街一四三號敝妻宋王氏年三十七歲身長五尺上臉下剪髮纏足麻面大眼黃圓矢下額於本年陽曆四月二日早七時（古曆二月廿五日）乘輕油車赴朝陽縣本街王文十長家（娘家）探親住至四月十二日髮妻命伊胞弟王璽十身餘二站上火車回安至今五十日未見髮妻回家中拋下十三歲幼女急萬分先前詢問數次而內弟王璽回函云四日晚哭啼三日人已回安敝舍數日未返敝親赴朝陽妻娘家亦未見此人之踪不知中途危險否拐代云不異而飛天外現下兩商民學界無策今特登報聲明尋找此人望閱報諸君軍警產界人仁君子注意分心敝妻身懷六甲約五月期望深位巡查訪如見此人通信者酬謝廿百圓將人送至本舍者酬謝金四百圓往返路費決不失言敝人代女兒感謝無極矣

尋找人宋喜有啓

御訪日紀念郵票
來月廿六日開始出售

爲慶祝紀元二千六百年、皇帝陛下將於六月下旬作御訪日之盛擧、交通部欲將此盛擧銘刻於國民腦中、將於六月下旬發行訪念郵票及紀念日戳、現正準備其一切、紀念郵票爲二分（牡丹色）四分（綠色）兩種、（與通常郵票同大）至於圖案兩種皆鑑於皇帝陛下於康德二年四月御訪日之途御聽聞白鶴飛至御召艦而下賜之言、『禽獸亦喜悅滿日兩國之親善天地之氣與人、物相通也』之御事蹟、爲高揚御召艦檣上之滿洲國軍艦旗、與飛來之白鶴、此爲民生部編審官室太田洋愛畫伯謹寫之可慶油畫、兩種皆爲我國最初凹版印刷之郵票、此次所採用油畫郵票、爲世界少見之擧、故郵票蒐集家甚爲垂涎、六月廿六日　日本皇室公式御訪日之當日起、全滿各郵局一齊出賣、新京中央郵政局亦行通信出賣、紀念日戳爲滿日兩國代表花樹之櫻杏、寓有滿日一體之意、六月廿六日起歷三日間、全滿七十二都市之主要郵局、一同使用云

（照片＝即製作中準備發售的御訪日紀念郵票圖樣）

奉祝海軍紀念
國都昨擧行嚴肅式典

興亞大業聖戰下第卅五回之海軍紀念日、恰逢紀元二千六百年之光輝世紀昨二十七日於滿日兩國民慶祝中歡忭迎迓、追憶日俄戰爭當時、繼續滿洲事變之此次事變、乃使大日本擧國大精神遠發之聖戰意義益愈明確、同時追懷帝國海軍在日本海戰之偉業、以發揚滿日一德一心精神之是日爲期、國都在海軍武官府以及協和會首都本部、市公署、滿鐵、學校組合等共同主辦之下、擧行盛大之紀念行事、於當日午前九時、在新京神社擧行奉告祭、禱下盛大擧行終了、

各團體約五千人編隊 勇壯展開堂堂大行進

於午前十時、由新京軍友會、軍樂院、電業、新京商業音樂隊、新京中學、首都協和會各義勇青少年分會員國婦等大編隊、前邊高擎軍艦旗、先自海軍武官府出發、經由新京軍站、日本橋、吉野町、中央通、由軍樂隊員互奏海軍軍艦的勇壯進行曲下、於上列地點、展開堂堂之紀念大行進、

於忠靈碑前 向英靈默禱

午前十一時行進隊全體人員齊集於兒玉公園之海軍忠靈碑前、於鄉軍海友會長友會等關係團體以及一般市民約五千餘名肅立下、首先揭揚軍艦旗、繼全體對先人英靈永眠之忠靈碑發出衷心之默禱、並由協和會于首都本部長、金子副長致式詞、以後當由海軍武官府桑折少將予皇軍武運之長久、祈願以熱烈之致辭、全體合唱軍艦行進歌後三呼　天皇陛下萬歲、迄十一時四十分許而閉式、於正午十二時、高鳴汽笛、全市民各於其所在之處、對戰役及事變戰歿之將士英靈、一齊起立追悼、並對出征之將兵敬作約一分間之默禱

在兩處擧開 講演電影會

午後六時半在協和會館及滿鐵俱樂部兩處、對滿日一般民衆分別擧開了紀念講演電影會而興亞大業聖戰下之海軍紀念式、於國都四十萬官民之赤誠獻

國都動物園中 又添仔狐四隻

初夏之新京動物園最近又由蒙古高原興安東省札蘭屯蒐集來四匹可愛的仔狐此乃該地松川準吉氏（國通特派員）以前主辦唱片野外演奏會中、生捕之赤狐、今經過長的旅途而於廿四日入國都贈給新京動物園該園得此孤大喜、命名爲準一、準二、準三準子以後如果我們去遊覽一定可以看見這新動物云

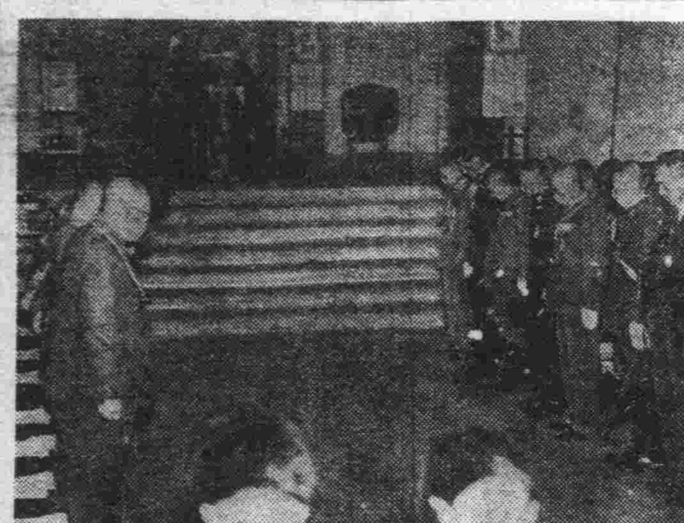

照片說明
上、於各界人士參列下、在新京神社內嚴肅擧行的奉告祭式典、
下、軍官民約五千餘人編隊在國都市內展開的勇壯大行進、

解決民食困窘良策
滿人應吃秫米小米
—平田專賣署副署長提倡

在興亞聖業下發揮驚異建設意欲的我國將展開民族協和的新運、作爲建設計畫之一翼而促進農產物之增產、實在是糧穀政策上値得欣喜的運動、全滿糧穀需給關係者雖然在積極辦理農產物的增產計畫、然而尙有缺少均衡之點、尤其自建國以來滿系大衆之民度著見向上因此滿系之間由主食之高粱、粟改爲米食者急增、民食缺乏之聲頻起不絕幸而由全滿之日系開拓民及鮮農之努力耕種稻田、爲數日增、剛能補充之激增之需要、最近有許多人提倡於可能中獎勵日系混食滿系廢止米食、以期解決民食的窮窘、提倡者之一爲新京專賣署副署長平田氏談話如左、

自六月一日起施行米穀通帳制、此對於適進建設樂士之我國實爲最適切的辦法、擬利用這個機會、希望各民族歸還固有的主食、例如今日之滿系大衆、有產階級及官吏自不待言、甚至於苦力們都換爲米食了此乃因爲滿系主食的高粱粟價格大體與大米相差無幾、自然的改爲好吃的大米了、又加最近高粱粟主要用在工業方面所致、所以打算實行滿系轉換主食運動、計畫減低高粱粟之價格、禁止工業方面使用、目下與關係方面連絡着手進行中以期早日實現云

來月六日起三日間
實施交通訓練

首警當局爲防止輪禍並期一般市民普及徹底交通道德起見、訂自六月六日起三日間、全市一齊實施『交通訓練日』而新京驛爲預備最近上下旅客激增與驛前交通關係之幅輳與首警保安股及新京鐵道警護隊協力、施行驛車場整理構內左側通行等、實施訓練以期防止事故之徹底、關於此石原專務助役談稱、『驛前之自動車駐車場及步行道路、係昨年十一月與首警保安股協議結果而決定者、唯因國都發展、上下旅客增加與自動車往來頻繁、京汽車小汽車於規定之地址停車、以致於上下客步行、頗爲防碍、時發生交通事故、誠屬遺憾、努力遵守交通道德盡於國家發展有莫大之貢獻、故自六月六日實施之交通訓練日、施行實際的指示訓練違反者取締之方針』、

博濟慈善會 感謝英靈講演

自建國以來即於全滿各地、設七十數處分處熱心辦理冬季窮民救濟與災害時一般救濟等之救濟感化事業之滿洲國博濟慈善總會、自本年起會設『殉職英靈感謝日』且會自五月十六日起以十二日爲期、於長春大街護國般若寺擧行盛大之式典、但其行事之一、爲使滿系大衆徹底於敬農愛耕之本義與國兵法之趣旨、又會邀集全滿各地之分會代表者一千二百名、自廿六日午後一時於協和會館開紀念感謝講演會、對於千數百之大衆由協和會首都本部宋參事以『敬農愛耕之眞髓與建國精神』爲題與由王民生部厚生司長以『國兵法之實施』爲題各爲講演、頗使聽衆對於時局經濟確保與國軍、加深認識云、

治安部向日海軍省 贈我國江上軍油畫

當玆際卅五次友邦日本海軍紀念日、治安部特向日本海軍省贈送我國江上軍活躍情況的大油畫一幅、以示祝意　該油畫爲荒井陸男畫伯所繪云、（照片＝即該油畫）

滿鮮融和先聲 朝鮮物產展盛況空前

朝鮮民報社主辦朝鮮總督府、商工獎勵會朝鮮貿易協會後援之朝鮮物產展自廿五日至三十一日歷一週間假三中井樓上陳列朝鮮林產水產、工業物等甚夥廿六日曜日天朗氣淸參觀者頗衆、得睹有名之高麗人參及朝鮮特製扇、海苔等之觀衆咸甚欣喜、又、因陳列品當場即可出售於欲購者、故多數之滿系男女對之咸露愛不釋手之態、實堪爲由商品而倍顯滿鮮融和之一鐵證云（照片＝展覽會會場）

火柴節約 首警決定實行

洋火飢饉之聲、已深刻反映到官廳、守護國都之總機關首都警察廳、經理股、此次活着愛護消耗品之國國、決定制限每月所配給洋火之使用、不下使三百廳員爲之驚愕、該廳每月所使用之洋火、用大型三十個（十一圓四角）、最近因爲使用量激增與物價昂騰、豫算逐漸膨脹、始出此名案、今後全廳招待客人用之洋火、吸烟用之洋火亦得各自携帶、又制限令內之配給洋火、將大型特用洋火改爲一個一分八釐之小型者、每月最高爲三個、共費用爲五角、一年可以節省百三十圓之冗費云、

一幕交通慘劇 在大同大街紅卍會前

廿七日上午十一時五十分、在大同大街紅卍會門前、又發生一幕交通慘劇、被害人身穿協和服、係三十多歲的滿人男子、但手帶鐐銬、據說是被警察送往警察署的、行至大同大街、正馳來一輛載重汽車、號碼爲一六四五、該犯人即鑽入載重汽車輪下當時口吐鮮血、生命危篤但司機某已不見、詳情正調查中云、

奉公隊特殊班
六月一日行指導訓練

首都協和義勇奉公總隊爲使各隊員養成剛健之氣魄、鍛鍊其身心健全向上而積極展開活潑之運動、以圖興亞健兒團體運動之基本的要素團結、規律、服從等精神訓練完成起見除對一般隊員、於來月一日實施精神訓練外、更決定於當日午前九時、在市公署東北野球場、國防會館、大同廣場、警廳舍內廣場、市署廳舍前庭等五個場所、對管下擴勵統小銃防火、警察、衛生等特別班、施行特殊之指導訓練、式次是全體集合整列後、先向帝宮遙拜、繼爲總務長對特殊班員之使命心得加以訓示、再行人名點呼後、乃展開各聯合特殊班之演練、約一小時間對射擊之動作、射擊及分隊教練、消火訓練、擔架及救護等之主要課目展開演習之指導工作訓練後爲講評及訓話

協和中央本部 開家族慰安會

協和會中央本部、依據本本部長之招待、曾於本月廿二日、在協和會館開會務職員全體之慰安會、但二十六日午前九時、又曾於大同公園招待全職員之家族招開『家庭慰安會』且於快晴之日曜日擧行抽籤其他種種餘興、以度快樂之一日云、

爲完成造林大計畫 長春縣設指導員養成所

爲完成吉林省十個年之大造林計畫、並爲養成造林專門人材起見、長春縣於該縣苗圃內附設地方造林指導員養成所、以期農村林政之滲透、故日前曾於管下募集優秀青年廿餘名、預定七個月之時光、於該所訓練、而輸以專門之造林學識與技術、俾卒業後派往各村從事造林之指導工作云、

籃球戰第五日

新京籃球循環戰第五日廿六日午前十時起、於兒玉公園競技場擧行左之比賽、

▲女子部
女子國高 26 {15—2 / 11—2} 4 華文女子
▲一般部
治安部 2（棄權）0 電電
審計局 2（棄權）0 ユーカリ倶
電業 26 {8—4 / 18—2} 6 產業部
醫大 39 {25—10 / 14—15} 25 輪政總局
▲番外試合
交通部 2（棄權）0 電電
治安部 2（棄權）0 滿炭
治安 49 {23—6 / 26—4} 10 交通部

市虎吃人 一幼童慘死

廿三日午後三時廿分許市內桃源路東部路南十一號無職王喜三子王保住、（三歲）當在自宅附近東頭遊戲中被產業部開拓總局自動車二五一〇號、運轉手李忠廉（二十四歲）壓於車輪下、頭部粉碎即死、

遺族代表 由哈就歸途

【哈爾濱電】爲弔慰戰歿於呼倫貝爾高原勇士之英靈而來滿的遺族代表一行於歸途會搭二十六日午後二時十分之列車、滿日蒙俄軍官多數之歡迎而來哈當即下榻於新哈爾濱旅館、二十七日正午出席於哈爾濱旅館所張之各機關共同之歡迎午餐會後、即擧行解散式各自就歸國之途云

期防疫陣完璧
市警聯合開始調查 赤痢窒扶斯保菌者

已迫近傳染病跳梁期之國都、以首警衛生科並市公署防疫科爲中心而作防疫鐵桶陣之完璧、特實施赤痢、窒扶斯保菌者之檢索、對獨身寮、養成所、合宿所之炊事夫、僕役並管理人作成採便名簿、廿七日由順天署管內開始糞便檢查、其日程依左列實施之、

△順天署＝五月廿七日－廿八日△中央通署＝廿九日－卅一日△四道街署＝六月一日△長通路署＝二日△和順署＝三日△寬城子署＝四日

華北紀遊（二）
本報記者　董步蟾

▲現在北京　根據數億國民的總意、擔當和平建國偉業的新中央國民政府、在五月三十日、正式還都南京了、同時北京臨時政府無形而誕生華北政務委員會、繼承以前臨時政府所辦的一切事務、到現在已經一月的光陰光了、在這一月的過程中、政府的名義雖然變更然可有一切政務基於中央命令、正在積極改善的時期、以前的五色旗、現在已經奉藏爲新民旗、所以全市除主要機關屋頂上能看到青天白日旗的光輝招展、而其他地方以及警察帽證、完全是五色旗幟、這種情形、就是證明華北特殊性的原故、

▲市面繁榮　在歷史上富有古雅風味的北京市近來因爲人口的增加、市面的繁榮是一天比一天發展的、全市的大街小巷、丹砂色漆門鮮艷奪目、友邦盛行的吃茶店、每到夜晚、電氣廣告、五光十色、燦爛煌煇、櫛比鱗次、富麗堂皇、再加平坦馬路、繁榮的氣象較諸日本東京銀座通無有遜色、各大戲院、各大名伶的叫座能力、仍不減當年、尤其是無線電發達、家家戶戶、均有設置、每到夜十點起、戲劇的廣播而無力購票入座者、立於街頭、靜而聽之、有時於情不自盡的時候、拍掌費彩、頤和園、北海、中央公園、萬壽山等處的桃花方洩牡丹盛開、所以欣賞牡丹的擁滿青年男女、或遊覽或划船、有時挽手而行、有時樹蔭下並肩而坐、談情論愛、高唱自由、這在古都並不是大驚小怪的事情、到處因爲人擁擠的原故、所以一般無業遊民、爲衣食所迫挺而走險、暗地活躍、施行掏包生活、所以掏包事件、日有百起之多實在是都市中最可怕的事情、

× × ×

兒科良藥
表飛鳴（ビオフェルミン）

主治　小兒瀉痢　乳兒綠便　小兒消化不良　小兒便秘

表飛鳴能殺滅腸內有害細菌調理腸之機能、並可消化澱粉與蛋白質、抑制腸內腐敗與異常醱酵、故對於兒科之各種腸病如瀉痢・綠便・消化不良・便秘等々、堪奏最合理之治療效果。

又乳幼兒能長期常服此劑之時、可以豫防疫痢・腸炎等各種險症、而殊有保健之效。

○本劑絕對安全、縱然應用大量、亦無妨碍。

○本劑味甘而美、嬰孩樂服、絕無厭忌之人。

（詳細仿單　函索即寄）

【包裝】
粉劑　三〇瓦　一五〇瓦　三〇〇瓦　五〇〇瓦
片劑　三〇片　一五〇片　五〇〇片

各大藥房　均有經售

株式會社　武田長兵衞商店　發行　日本大阪市東區道修町

滿洲國代理店　滿洲武田藥品株式會社　奉天市大和區春日町十三號

家庭

哺乳嬰兒的注意

明

母親須知

做母親的對於自己的兒女，常有放棄自己的責任而不以自己的乳哺之，要知道母乳是對於嬰兒最好的東西，一切的代乳粉或牛乳等等，都不如母乳。所以我們除非有不得已情形外，是決不宜採用他種哺乳法其他的種種代乳品，沒有能完全可以代替母乳的功效，按照統計所知，用奶瓶哺乳，較吃人乳的夭數目是超過三倍之多，這不是驚人數目嗎？尤其是在三四個月的嬰兒，更須要母乳，在這時候人工哺乳最困難，那雇用奶媽，也不是正當的辦法，雖然經過檢查證明無有病症，可是這奶媽所生的嬰兒決不易與自己的嬰兒一般大的歲月，所以她那乳汁是決不相宜的。

◇……母乳◇

母乳的成分是十三分固體，八十七分水，其固體含有脂肪，（此爲生長腦筋，肥肉，骨，和生熟作用），有糖（此爲生長體內之脂肪和生熟作用）有蛋白，（此爲生長體內的細胞，血五臟，和肌肉的需要）有鹽礬，（此專爲生骨的作用）其水則有在細微地位溶化食物之效。更借水的力量來排除體內的廢質。以上一切的原質，都是嬰兒的必需品，若有一樣不全，則不能養育一個康健的嬰兒，所以我們除遇母體患重病，癆症，或曾經患過重要的宿病，或實係無乳……等原因外，決不可無故用他種乳代之。

◇……哺乳◇

初生的嬰兒每日哺乳四五次即可，外加數次白水，至三四日後可哺乳七次，每次隔三小時，夜間二次，由四個月至六個月，每日哺乳六次，夜間一次，由六個月至一週歲，每日哺五次，夜間一次。（以上均須按時加餵白水」。每次哺乳的時間不可過二十分鐘，母親在哺乳的期間宜少飲茶及咖啡，尤不可飲酒宜有相當之運動，（如散步等），午間宜休息一小時，夜間愈少驚動愈好，不宜有憂慮，情慾，悲憤恐懼等情形。因爲這些情形與奶有特別的關係，嬰兒食之殊爲不宜，更能激起病症，或有忽斷乳的危險可能。此外，更應注意平日嬰兒的營養，如嬰兒在哺後能安睡二三小時，即不睡亦很安靜，大便通暢，平時喜玩耍，增加重量，這就是營養良好的象徵。反之若不增加重量，或反減重量，不活潑，對於玩耍毫不在意，焦燥，易怒，睡眠不安，面無血色。更有嬰兒往往就哺很長的時間，或是將就哺即不欲食，彷彿厭惡似的，那就是乳汁營養不足的象徵。如遇有此種象徵，則不能不以他種代乳品哺之但仍須按時間哺以母乳，哺過母乳後再餵以他種代乳品。往往有的奶汁不足而用哺一次餵一次的辦法，然此法不很相宜，因哺乳的次數越少而奶汁越生的少，以致有永無充足奶汁的希望。至於使奶汁多生的方法則不外按時哺乳，（每三小時一次，兩面都哺）用手輕輕推動乳盤（從四周向乳頭推），每日用涼水熱水輪流洗淨，哺乳後將所餘者擠出，多吃飯，多休息，免去一切憂慮，並應自信能有促成的希望。

◇……停奶◇

在月經恢復時，每有奶汁不良的，致使嬰兒患不消化的病症或其他不良影響，遇有這個現象則可停奶，以他種食品代之，按規則說月經與哺，這兩者是不能並行的，但恢復月經也不作停乳之絕對理由，如月經恢復後，嬰兒食其乳仍甚良好，亦按時增長重量，則可仍繼續哺之，然在經期之數日內則可用他種食品代之，如因母體患重病或再懷孕，必須提前停奶時亦可由他種食品代之。但不可與初生即食牛乳或其他品者用同樣的濃淡，必須先用淡的，漸漸再加濃無特別情形之嬰兒，最早須滿一週歲始可停奶，停奶後如仍須要人工哺乳，則可用匙餵之，不宜用瓶哺餵，因爲用瓶是於嬰兒不利的。

明礬的用途

也是家庭應備之良藥

『明礬』俗名『白礬』學名『二十四洗硫酸鋁鉀鹽』，其分子式爲$K_2SO_4Al_2(SO_4)_3 24H_2O$，純粹明礬爲白色透明的八方結晶體，其製法，天然產者以浙江平陽產量最多，而福建一省較爲次之，至人造方法，即將硫酸鋁三十三，五公分，與硫酸鉀九公分，共同溶於一百二十方米厘水裡，再加硫酸數滴，使溶透明，再煮沸數分鐘後，再冷之，即將結晶之明礬折出，明礬之用途頗爲普遍，茲舉其最重要者數條，述之如左：

（一）澄清飲水─吾人每當由井取水，時常混濁，對於飲用，頗礙衛生，其潔淨之法，即將潔淨明礬數塊投入水中，歷時不久即行清潔，蓋因明礬和水起作用後，發生氫氧化鋁和三氫氧化鐵，且因此物皆係膠狀物質，於是自行沉下，此時水中雜質以及黴生物等，亦即隨之沉澱，最後水始清潔也。

（二）能止鼻中流血─鼻子流血，如要流得太多時常不止，實有致命危險此時可拿藥綿一塊，另外再沖明礬水少許，以藥綿蘸明礬水，然後塞入鼻孔流血就能立即停止。

（三）治便血，有些人在大便中時常混有血液欲治此症，可將白礬及白糖的混合溶液服下即愈。

（四）洗汗脚─脚上好出汗的人，在冬天則易凍脚，在夏天則易費襪，其治療的方法，可用百分之一的明礬溶液，時常洗滌即能減少汗液的排出，而能免除此病。

（五）治咽喉腫─咽喉爲人體最重要的器官，所以咽喉得病，也是疾病中最重要之一，而咽喉之病初起多爲浮腫，久之則能致命，所以我們偶患咽喉浮腫，應當立即治愈，以免致命危險，其治療方法可將明礬，硼砂，及白蜜等調合一起，以水冲成溶液，每天以此溶液漱口數日後即能消腫。

（六）治頑癬─每到春夏的時候，有些人的面上以及其他部分，就會生了頑癬（俗名桃花癬）這種病，雖然沒有多大痛苦，但是在那美的方面，實在減了不少，況且此病屬於蔓延性的，如一處有癬則會蔓延全身，其治療方法即將明礬研爲細末，再加一苯酚分甲酸及八分礦脂調成藥膏，用以塗擦患處既能殺菌，又能止癢，如連塗三五日，即能痊癒。

簡◇易◇除◇蠅◇法

夏令飛蠅擾擾，實爲病菌傳染之媒介，非特汚損食物也，殲除之法甚多，茲有一簡易之法，法即以皮絲煙及白糖和於飯中（皮絲煙及白糖之量相等），再加燒酒少許，攪勻，搓成飯團，用面盆盛水，置桌上，再以一碗覆於盆中，將飯團置於碗底，飛蠅必爭先恐後來逐，自能紛紛醉倒，墮於水盆，而溺斃，如是數日，蠅自絕跡，惟每日將水潑換一二次，死蠅若潑於地上，一經日曬，必致復生，盆以死蠅飼雞則兩益矣！

若以上法費事，可驅蠅，即於書室等屋之窗上玻璃，悉染藍色（用火酒化洋藍即塗於玻璃上。）蠅即懼而不來，亦不飛動，（此因，在光學實驗上，蠅目乃色盲）。也倏聚多時，將玻璃窗扇啓一扇，蠅見白光，隨從此向外飛去，無須驅逐，而室內肅然。

在炎夏季節

兒童易罹的皮膚病（二）

秋楓

天疱瘡

〃〃〃〃簡單的性狀

以手足爲最愛發生，初爲米粒大小的水泡，突然長大，有時竟達雞卵大小，最初其中含有透明游體的水分，馬上會變爲黃色的膿汁，如果治療好的話，一兩週內便會復原，呈薄皮，而殘下茶褐色的痕疤。惡性的易於發生高熱，因爲膿汁中含有黴菌的關係，手指一搔，易於傳染到其他的地方去。如果兒童體質弱的時候，易引起敗血症，有關生命，當早期赴醫。

△治療

醫藥方面可以用亞鉛華オーブ油，素人治療頗爲危，當就良醫。

蕁麻疹

〃〃〃〃特異體質的自家中毒症〃

蕁淋疹也是最近高吁着『自家中毒症』之一，和體質有特別的關係，特別單有易於患得蕁淋疹的特異體質。也有時因爲吃雞蛋，魚牛乳，筍，木耳等而患得的，不過是按人而異，此外有因爲蛔虫的寄生和皮膚的刺戟而爲誘因。

〃〃〃〃是有這樣的特徵

由有而異，有發病於手足，胴，頭之差，全身所到的地方，幾乎沒有生不到的，大小不同而生於膚表，有出生之失，想出生的地方痒之，發現蚯蚓腫多少帶有赤色，有時全然無色。

這種眼口的粘膜氣管也同一生出，如果稍重的時候，有礙於呼吸而感到塗息生，於腸粘膜時會有三二日的腹痛。

△家庭的處置

可以使用下劑，來清掃兒童的胃腸，如果加以適當的處置，一定時期經過後會全癒，而且亥易於再發。

在發疹的初期有時生出微熱，可以來用冰囊冰枕等冷却，務必使患者安靜順從醫者的指示而服用適宜的整腸劑，因爲痒之可以在患部塗些『石炭酸リニメント』自然會止的並且有拿着體質改造爲目的而注射ガルシューム的

婦女職業問題

保貞

現在的婦女，已由生活死板而拘緊的家庭裡跑到了自謀生活的社會的途徑上。在女子自身解放了纏足的惡習，使得女子有讀書的機會，法律上有了女子的地位，和男子站在了水平線上在婦女解放史上，這是何等光榮燦爛的一頁但我們應怎樣利用我們的良好機會，來努力各人的前程呢？我們要明白我們的地位，從前的女子，好似籠中之鳥，現在却好比漏網之魚是何等的自由，愉快呢？我們要努力，爲國家社會盡點責任，做一個有爲的人，開闢女界的新紀元，以給從前女界同胞爭一口不平之氣。

我國的家庭制度，一向是本着男子治外，女子治內的成規，久而久之，女子便養成一種依賴性，自身缺少生產的能力，不得不受男子的壓迫，現在提倡女子解放，首先要除去一貫的依賴性，使女子獲得與男子同樣的生產力，方可求得平等的地位。

現在要來談婦女職業的問題了，我以爲女子尋求職業的目標，第一要有對家庭社會雙方兼顧的精神，第二要估計自己的能力，以尋求適當的職業。因爲如果只是服務社會，拋却家庭的事務，其結果會失掉家庭的樂趣，影響一生的幸福，所以女子服務社會的目標，總要本着與男子分擔責任的方向走去。

我們知道，天賦與男女兩性的才能，是各有所長的，我們應大家各盡其能來爲社會服務，改造新的社會。

睡眠時間問題

─八小時可靠不可靠？─
體質和職業都有關係

吾們平均每天應當睡眠幾小時的覺，這並不是一件容易的問題，一般的人們，都知道每日應當睡八小時的覺，可是這所謂八小時，是由於普通的人們睡覺的時間統計而平均的數字假設認爲這是萬人一律的睡眠的時間，那實在是大錯而特錯，極其危險的一件事，這原因就是因爲勞働，體質，及個人的習慣等等關係，對於睡眠的時間，都有極大的關聯無論您是肉體的操勞，或是精神的操勞，假設若是過乎常態，爲恢復疲勞及爲貯積繼續應用之精神起見，睡眠的時間，當然得較比長些但是勞働量少的人們，則與此相反，關於這種比喻，可以看看貪玩的兒童，分外睡得香甜老年的人們，睡眠的時間無形中亦隨着年令逐年減少，至於體質虛弱的人們，因爲他較比强健的人們，容易疲勞，所以他的睡眠的時間，亦得較比多一些才是，還有睡不熟的人們他的疲勞亦極不容易恢復所以也得較比一般人，多睡幾個鐘頭，不過有許多人，因爲受了工作的關係，在某種程度說，已竟養成睡眠時間一定的習慣，僅能在他個人習慣的時間內，夢入黑甜鄉，到時即睡，到時即醒這也未嘗不可，在他個人健康上說，也無不自然，或其他之意外惡影響，所以說睡眠時間爲八小時云云者，完全是靠不住的，因爲已竟有許多人，並未會睡過八小時的覺，同時並有僅睡四小時，即認爲滿足的人們，亦所在皆有再睡眠與季節，亦有關係，春日天暖，正是人們活動的最良時期，所以亦多夜勞，所以有『春眠不覺曉』的一句古詩，至於由秋以至嚴多，因氣候略冷，人們在戶內圍爐取煖已非活動的時期，故人們夜勞者少，同時還有生理的作用，就是天氣溫暖，則皮膚之血管，亦因而擴張，於是血液果於皮膚之表面，腦中血液減少睡眠當然必得稍長，又如腦貧血之一症，亦多半係基因於睡眠之多少之影響云。

閒話大便（上）

喬居

◇常衛識生◇

大便是食物入肚後，提去了精華和一切足以營養人身的成份以後，剩餘下來的渣滓這渣滓絕無貢獻於健康的東西。她的主管者是大腸當食物入胃以後，胃即開始工作，把所有從口裏送入的物質，混合地溶化了，吹收他裏面一切的有用份子，分配到各器管去培養四肢百骸十二筋脉的機能，於是從胃裡排入腸中，大腸又化上一番操勞，再吸收一部分胃裡沒有吸收的有用份子，再把兩次提練後的糟粕，排泄出肛門，這就是人們每天的大便。

可是大便有『稀』，『燥結』，『不通』，『泄瀉』，『痢疾』，『腥臭』，這許多疾病，而每一種疾病裏又分出許多種的變態，於是形成了復雜的症狀，同時這許多疾病，直接和人體健康發生了連繫的關係於是這大便就不能不使我們視了。

『稀』是薄而帶有水分的意思，但是水分不應當從大便出來，而應當從小便排出，這是大腸壁上的細絲管失了功能，當渣滓入腸後，腸因寒或濕熱的阻礙，失了吸收水分的機能所以這『稀』的病，當歸罪於腸，但是稀裏面往往開雜了許多菜葉米粒等，似化未化的東西，我們就不能全責之於腸，這裏有一種胃失消化能力的現象了，要是胃的消化强壯，還不化的物品在腸裏決不會見的，所以前者治法要通小便，而兼消導，後者治法，要利小便而健脾胃了。

『燥結』是乾燥的意義，大便過燥，是不正常的。這燥結乃是腸中太熱，一部份水爲熱炎所炙乾燥，但假如燥結的大便是黃色的那，還是無大妨礙，要是黑色呢，這是快有發生疾病的象徵。因爲燥結的大便再增劇些，就會即着來一個大便不通，爲了大便不通，馬上可以使人身發生消化不良，胃口不佳的病疾，所以燥結的大便要快些治療，加以消滅腸熱和通滌大便方法，使其結便通暢，炎從下泄。

『不通』是絕對沒有的人體三日不通大便，任你怎樣强實的身體，一定會覺得什麼一部份的不舒，最容易腹脹納食減少，當這三天之內，你須要用方法去使他通，因於熱的用清涼法子，虛的用培補法子，腸裏水份太少或輸送大便的黏汁缺乏，立即要加以密的灌注法，或瞭開肥皂水從肛門打入，使大便滑潤，大便通暢。

病名淺釋

△發疹窒扶斯

感染後八日至十四日間潛伏而發病，突然惡感戰慄，熱度昇高至四十度，約繼續十日，始能漸漸下降，十二三日後如能回復平時熱度後，則爲順調之經過，脈非常多，從三天上起，發出爲此症之特徵的淡赤色的粟粒大的疹子擴至全身，不過額面或頭部，並不太出，十分頭疼和筋肉痛，有時精神朦朧反之，狂顚之時亦有，而且患此症者，多半咳嗽有痰。

△胃潰瘍

飯後一小時至三小時或是飢餓的時候，或夜晚等，心窩像火燒或像針刺似的疼痛，有時此種疼痛一直通到脊梁骨甚至於不觸痛於心口窩的也有利害的時候，便繼續疼痛，心慌、打哈欠，嘔吐。以至出血這便可以斷定一定是胃潰瘍的症狀了。

今日放送

早

◇六、〇〇 國歌 建國體操

◇六、二〇 格言 勉强學問則智慮明 勉强工作則事功著 郭思微

◇六、三五 初等日本語講座（大連）高宮盛逸

◇七、〇一 淸晨音樂─唱片─

◇一一、〇〇 家庭講座 兒童發育導指（三）新京特別市立醫院小兒科醫師 楊義相

◇一一、五〇 歌曲

◇一一、五九 報時

◇〇、〇一 新聞、告知

◇〇、三〇 淸唱 罵殿 菊影

晝

◇一、一五 經濟市況（奉天）

◇六、〇〇 兒童時間（大連）科學小話 鐵與鋼 秋江

◇六、二〇 兒童新聞

◇六、三五 中等日本語講座 五百木元

夜

◇七、〇〇 新聞、告知、政府公報、夜間節目預告、地方新聞

◇七、三〇 協和青年講座 我們的生活（二）協和會中央本部訓練科 劉秉歐

◇七、五〇 歌曲 歌者 楊絮

◇八、一〇 單絃（奉天）烏龍院（二） 曾振庭

◇八、四〇 話劇（營口）說謊集 營口文協支部放送話劇團

◇九、一〇 舊劇 六月雪 滿洲戲劇研究會

◇九、四〇 評詞 洪武劍俠圖（三七） 張青山

◇一〇、二〇 蒙古語新聞與唱片

◇一〇、三〇 奉派大鼓（奉天）觀月 鄭奇珍

話劇『說謊集』

─今晚由營口廣播─

說謊集是一齣諷刺的短劇，原作蕭伯納，編導黎軍，這裡面有三個幽默的人物，組成一個幽默的故事，一個極端崇拜太太的邵老爺，他很願意以自己有一個漂亮的太太向朋友們去自豪，他寧肯挨一頓暴打也不願意聽人家說他太太不漂亮，他的太太蘿西是一個很風流的女子同時在戀愛着一個漂亮而又年青的詩人蔡惜紅事出意外，一天蘿西把惜紅寫給她詠讚她的詩失落，而恰巧就落在他丈夫的手裡了，他們兩人的秘密，全被暴露出來，惜紅只好假裝正經的，去向邵老爺去撒謊，但終是不可挽救了，於是他把事實承認了，而說也是怎樣的崇拜蘿西，邵老爺明白眞相後，不但不怪惜紅與蘿西而反倒高興起來。由這三人而演起這一齣家庭的諷言劇。

興安病院
代表電話②五九一一番
興亞街市 興安大路
物理療法 光線科 婦人科 產科 性病科 皮膚科 外科 小兒科 內科

無毒長壽 有毒短命
能治癒梅毒·體毒 生出神効 神秘靈妙作用
普通的注射藥都是簡單的作用於血液內的，但是這毒掃丸是不一樣，把對於局部病症、心臟血管、內臟組織中侵入的頑梅毒菌是不用提，甚至於腦脊髓的病症也生出神效！毒掃丸服藥容易，同時用後勿論怎樣頑固的舊病也滅絕其病根，播散其痛苦，痊癒此病就頭腦明晰，無病長壽，絕不知早老短命的怨恨！如其藥名，得着「神秘灵妙的排毒療法」的好評，執近醫學的先進國日，德兩國的權威者，都聽用於治療上，見其神効後都稱讚說稀奇的治療劑哪！
毒掃丸
山崎帝國堂

維他命B之始祖
阿利砂仁
鈴木梅太郎博士發見
內服製劑含有所謂之複合體
（一）脚氣之治療及豫防用 （二）患肺結核肋膜炎，腸熱症（腸窒扶斯）等症時 （三）食慾障碍時 （四）妊娠（懷孕）產褥授乳時 （五）乳兒脚氣，生長及榮養起障碍時，痢疾及自家中毒症等 （六）疲勞過度時，（七）因脚氣之關係而起眼障碍及聽器障碍等々
衛心型及類似此種之脚氣，痢疾，自家中毒等症時，直至脫離危險期可以每回以〇・五─一・〇瓩之結晶品注射於皮下或靜脈內，其他各症可用普通用量或其半量之內服劑，多半可達豫期之目的。
三共株式會社 東京市日本橋區室町
駐在所 天津日本租界常盤街一ノ二
駐在所 上海嵬山路一三六
滿洲三共株式會社 奉天市琴平町
出張所 大連市台山町四〇
駐在所 新京豊樂路二ノ一三
三 SANKYO 共

パイロット自來水筆
使法簡單 構造堅實
鋑金筆頭更輕爽
絕不會發銹折斷
パイロット獨創合金

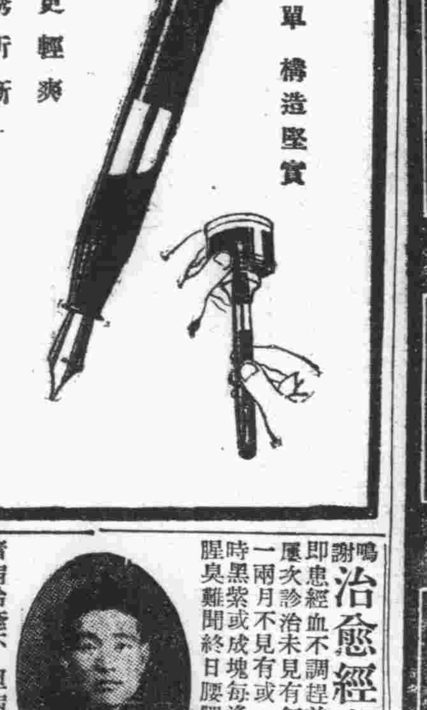

代理
商標 發明 意匠
事務所新京東五條通三番地（取引所南對門）
電話三─五七七二
前實業部商標局囑託 勳六位 景雲章 辯理士 中根齋
奉天代辦處小西關大什字街北・三益洋行 電話中央二─二三三七

天津國醫函授學院 招生 免費
宗旨華及新科學漢醫講義樣本寄天津英租界三十二號路義慶里八號
▲院長 尉稼謙

治愈經血不調良藥
鳴謝
敝人賤內未結婚以前即患經血不調起前，錯後經色不正白帶時有時無之病屢次診治未見有何功效自結婚後，諸病日見沈重經脈一兩月不見有或一月見兩三次淋漓不斷經色淡紅有時黑紫或成塊每逢行經腰腹疼痛，小腹脹滿白帶甚多腥臭難聞終日腰腿疼痛四肢無力稍一動作心忙心跳腹內病塊時常疼痛胸部常覺脹痛飲食無味夜不成眠患此病十二年之久並未生育各處調治毫無功效幸經友人介紹國瑞藥店購服康育三盒即將久治不好的諸病治癒不但病症全癒生一男孩肥胖可愛敝感良藥救治惡疾又得一子眞是不幸中之幸感恩無已將敝人照片治癒情形登報端以介紹同病者並鳴謝爲福康育每盒國幣拾貳圓陸角外埠函購加郵費兩角注意地址國瑞藥店在奉天市小北城門外西北頭電車路
鳴謝人敦化縣南門裡王祥成商店劉顯書啓

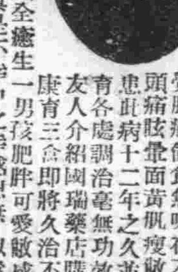

訃告請 恕不週

顯考世界紅卍字會滿洲總會長龍威將軍馬府君諱龍潭字藤溪道名龍光於本年三月三日子時在奉天省四平街市本宅正寢壽終距生於清咸豐七年三月廿九日酉時享壽八十有四不孝侍奉在側親視含殮遵禮成服謹擇於國曆五月三十日發靈三十一日成主六月一日開弔二日發引暫厝青雲庵特此報聞

不孝金印罪孽深重弗自殞滅禍延

孤哀子金印率子孫等泣血稽顙

道世友學東寅鄉誼 哀此訃聞

喪居四平街市北站馬宅

生之溫室【37】

本報懸賞應徵一等當選作品

金音作　夢幻繪

轉回身自語說，『怎麼還不回來？』突然，『她一定已經走了』大聲說着抓過方桌上一張字條，寫道——

『寬：昨夜是你我最後一夜，也是愛最後一夜從此，我不希望我再看到你，非說不可的話是我是不愛你的了，不，我是不配接受你的愛了你是有光明事業期待着的靈魂，你將得到更崇高的愛（但那會是超越一個女人的愛）努力罷，再見　鴦留字

見信不要吃驚，這是個結束，旅社錢我已付清醒了後，就走了罷，還望早回K地攻讀不倦，　鴦又及

有兩行淚從眼眶流下，流到嘴裡，『我不能離開你，鴦！』但這句話叫在心裡，故不爲走進的茶房聽到，

六

落日前的江水像一面平鏡子，沒有風，晚霞是紅色的，水也是紅色的，靠江的岸上是新修築的江堤，堤上長長舖着一條柏油路，路南側立一長豔銀色柱的街燈，落日中人行在路上，望堤下的水，望水中的紅色，假如還有人在水中筏船，在紅色水中筏船還唱歌，那管是不成腔調的山歌，這景色可就很美，

而聳立着的教堂裡的晚鐘聲也開始響了起來，有一羣黑鴿子飛過教堂尖尖的灰色建築，在灰色建築舖到地上的蔭影中，有一双青年男女行走着，

彥把步伐拖慢，等溶慧走到近旁時，就說：『溶小姐，我給你寫了那們多的信，你爲什麼連一封也不覆，是因爲你太忙？』他還想說出他等信時如何焦急，甚而失眠，神經衰弱……可是溶卻淡然的說了：

『那祇是時間問題，不然，我們今天怎能會到一起？』

『是的，溶小姐，今晨收到你的信，而且約我談話，我幾乎不敢相信是事實，溶小姐，我心中的一切——』

溶笑了，但不願爲彥看到，說：『你的心中的一切在那些信中可以說反覆的寫得非常詳盡了，』彥

『雖是那們說——』仍然說不出所以然來，便改了話題：『溶小姐，每天很忙麼？』

『忙的時候很忙，閒的時候很閒，像現在可就太閒了，』

不即不離的答話使彥摸不清頭緒，苦惱的表示只是，苦笑，

『溶小姐，我有許多話想對你說，可是一見了你——』

『一見了我反倒無從說起是不是？』

彥快活的：『對了，溶小姐你太聰明，』

『不對，我太拙笨了，因爲我彷彿並無許多話，卻對你說的太多了，』

彥心中又塡來不快，沒有話，望着眼前的溶——這女人有着稍高的身材，五官四肢無一處不長端得方合適，咖啡色袂袍吹到晚風裡，短短的袖子把健康手臂全露到外面，說話是穩重大方如超過她年齡許多，走路風度的美卻減少年齡許多，

溶慧回過頭！『我想向你打聽一件事情，』

彥忙問『什麼事？』

『周寬是你的同學，你可認識？』

『周寬？認識，而且我們還很好，他——』彥想到溶會給過周寬的一封信

『他——』溶多少有點羞澀，」

日本精神講座

＝3＝　（禁止轉載）李君猛

『國家者，自全一方面觀之必不與其內部人格者間之關係分離，內部關係之如何，而定國之全一具體的本質日本國之大本之中心御主人』，始仰皇孫尊樣皇祖大御神樣之御神靈傳與御位種子之神御人格即國主：皇族爲直接輔翼者，擴張御主人之御人格日本臣民爲間接之擴張者，天皇乃御主人國之御親親者不單握有權力而爲對生活之全一，超越擬制人爲之本元者：舉凡生活關係，本末永定，以臣子之念不侵主親』，

水戶學之會澤安，着『新論』，主論日本國體曰，

『帝王之所恃以保四海，而久安長治，天下不動搖者，非畏服萬民把持一世之謂，而億兆一心，皆親其上而不忍離之，誠可恃也……夫君臣之義天地之大義也，父子之親天下之至恩也，義之大者與恩之至者並立天地之間，漸漬積累洽浹人心，久遠而不變，此帝王所以經緯天地綱紀億兆之大資也。……夫以天祖之遺體而膺天祖之事肅然儼然見當初儀容於今日，則君臣觀感，洋洋乎如在天祖之左右而羣臣之視天孫，亦猶視天祖，其情之發於自然者，豈得已哉，而羣臣也者，亦皆神明之冑，其先世事，天祖天孫有功德于民，列在祀典，而宗子糾緝族人，以主其祭，入以追孝其祖出以供奉大祭，亦各以其祖先之遺體行祖先之事，惻然悚然念乃祖乃父所以敬事皇祖天神者豈忍忘其祖背其君哉，於是乎，孝敬之心，父以傳子，子以傳孫，繼志述事，雖千百世，猶一日，孝以移忠於君忠以奉其先志，忠孝出於一致訓，正俗不言而化，祭以爲政，政以爲教，教之與政未嘗分爲二，故民唯知敬天祖奉天胤，所鄉一定不見異物，是以民志一而天人合矣此帝王所恃以保四海，而祖宗所以建國開基之大體也……』

由此得觀日本之天祖與天孫一體，君民一體親其上而不忍離凡，此證諸於歷史，故日本歷史，即日本之國體，蓋國體之眞義，非單定主權之所在依法理論，形式論，其內容愈加廣汎

日本國體乃日本國家之本體，充塞日本國家全部之至純精神，故橫面觀察則神聖主權，人民，國土之全體彌榮縱面觀察，則起天地開闢之時活動於永續之將來，故日本國體乃日本精神共發祥叢躋即國史上活動之過程，必奉仕天皇，歷代之皇靈爲藏玉體之現人神，爲臣子者，必億兆至誠一心對天皇陛下奉獻歸一之精神活動，故日本國體實忠孝一本敬神崇祖祭政一致君先民後，萬世一系之日出神國，

日本之皇祖天照大神以正義爲標準達其治世之政治目的，導人類一切於和平之境天下太平，天人共樂之，遂遺留三種神器以表象神威傳之後世，

三種神器者『神璽』『神鏡』『神劍』是也神璽爲『八尺瓊勾玉』表徵仁慈道德，神鏡稱爲『八咫鏡』表徵智德文化，神劍稱爲『叢雲劍』表徵義勇正節之意皆達於道之必要手段而將其方法教示後世，

吉林獵獸談

素材

吉林省爲我國木材產量最多之處，崇山峻嶺在在皆是，而熊，虎獐貂類之屬，亦爲我東亞惟一產生之區，故地人民的生活，業狩獵者甚多，茲將其獵獸的方法，分述於次

一，黑瞎子，羆熊腱毛最多，而頷毛叉蓊鬱，故獵人呼爲黑瞎子，大者爲羆，小者爲熊，熊輕蹻而羆猛憨，拔樹擲石其力量則過於虎，到了冬天，悉皆入蟄，羆多穴居，熊或藏空樹中氣餒薰蒸，水雪消融，裕稱爲坐碣獵者，悉其所在，投以木塊，羆接入墊坐股不，再投再墊，逐漸增高，俟其頂與樹口平，以斧力斫之，若投木塊梢大，塡塞碉口乃從旁鑽刺以斃之，頗不費力

二，山神，虎性跳盪，喜居荒山叢草中，吉林人多諱言之，直稱之爲山神，虎晝伏夜行，獵者平時無法捕獲，每於冬季，伺雪中的足迹以爲掩捕，因爲虎的出入必尋舊路，獵者即在路上安設機關一端橫繫一銅綫，一端曳於引滿的機關，弓架入銃機，虎經過時，一觸其機，彈即中其前胸，負痛奔走血流遍地，獵者乃按其血跡追尋，見虎倒斃道上，即可獲得

三，獐，亦名麠，又謂之麇，以麁而小，無角足高毛粗，毛帶褐色，形如初生之駒本地人向無獵取者，嗣後因高麗人到該地，就叢莽間隙地，架一長繩，中係繩圈，獐穿隙過，將頸套入，即不能逃走，各項野獸出入，輒有一定的行徑，且往還多出一轍故易捕獲，最近本地山民效法高麗人弋獲，所獲殊多，

四，貂鼠屬，亦稱鼦鼠大如獺，尾粗，毛長寸許，其色或黃或紫黑，捕貂者用釘碓法，於森林之中築一碓房，四新釘碓四每股長周卅里，於大木下直活木滾棒，俟貂過觸棒，即行壓斃普通以寒露節爲支碓期至霜後爲捕貂最多的時候，謂之打攛草，以貂好捕灰鼠，其時落葉滿地，貂踏草有聲，恐怕灰鼠驚遁，故跳身倒木而行，不知即爲壓斃及至大雪節後，獵人收拾老碓，因雪地無聲，貂不登碓，且因氷凍碓亦凝滯不靈，最近獵者多用網兜，幷蓄養獵犬，聞嗅定巢，較爲便捷而易捕獲也，

空襲的恩惠

在這次歐洲大戰裏，各國的空軍，極其活躍，於是彼天空襲的消息，屢聞不鮮，

當德空軍襲擊英國本，的時候，因地理的關係大部分均集中在北部海岸什克特蘭得地方，於是該地人無不戰戰兢兢，然而隨着爆彈的降下釁迸出意外的恩惠來，使吝嗇的什克特蘭得人不能不現出滿足僥倖的微笑，

前幾日當德空軍部隊空襲什克特蘭得附近海岸之際，其所投下的炸彈，竟未命中陸地，大部分落在附近的海裏了，這爆彈性海裏也會爆炸的，於是一般水族們却受了空前的災難，隨着突起的浪花，都翻出所謂銀白色的肚子，蕩漾海面，憑添了不少海上的風光，

於是一般什克特蘭得人，以後，每當德機空襲去後，則紛紛蕩舟海面而開始尋獲德機遺下的恩惠，

魯東婦女多養蠶

山東全省一百零七縣，除省垣及各大縣市之婦女過着優越的都市生活外，其餘鄉間的主婦，及閨閣幼女，一年四季之中，均有她的固定附業，或家庭工藝，以爲生活上之補助，魯東各縣，此風更盛，此際立夏過後，便是養蠶時期，初夏天氣，蠶即孵化，破膜而出之時，體大不及蟻蟻，蠕蠕而動，隨風漸長，每間四五日，即蛻皮一次，名之曰：『眠』村邊墻根，家中閒園，大部栽植桑樹，蔚然成林，此際的婦女兒童，則提筐攜籃，攀枝採桑，將桑葉剪作細條，供給蠶的食料，晝夜管理，忙碌異常，蠶的月餘生命，漸漸的長大衰老，於是又忙着紮草架豎稭䌷，預備整潔空房，選擇老蠶隨時上簇，一個個俱送到簇䌷之上，各尋處所吐絲作繭十餘日之後簇上密密層層的黃白蠶繭蛹上重重疊疊的大小絲棉均已做成，婦女們便將春蠶自縛的繭，及吐出已淨之蛹，輕輕推下，分別擱置，蛹則做菜佐食，繭即下鍋繅絲先把一鍋白水煮沸，然後將蠶繭放入，煮約一小時，即用抽絲之車抽之，絲車軋軋的在鍋邊響動，旋即根根抽出，縷縷成，每年一季的辛勞至此始告一段落，其絲賣或用，當視家庭之情形而定，膠濟路線各處，所產之絲綢，皆當地婦女養蠶之收穫，

協和青年訓練所素描【四】

協和青年訓練所的學生們，在每天的工作完了，運動以後，身體是很疲憊的了，臨睡之前，你脫衣，我解帶，忙着休息，如果是在家庭裡，不是又到了向父母問晚安的時候了？有太太的人不是更多了一種感想嗎？生活紀律的人羣，正常軌道的活動，起居安樂，記者此時也想起了故鄉，和故鄉中的父親來了，」

四大名伶生活近況

四大名旦的梅尙程荀，最近的情況，和他們私生活，筆者調査寫出，藉爲關心者告，

梅蘭芳在香港，依然渡着寓公生活，每天以書畫自娛，近來跟朋友常打台球，嘴上留着小鬍鬚，他說唱戲就剃，不唱就留下去了，至於唱戲不唱，最近他有信給京中某友，信裡說還不一定呢？

尙小雲，自從辦榮春社，雖然很勞苦，可是精神很快慰，在米麵貴的時候，榮社每月要用大米四十一包，麵粉一百袋，這確是爲難了尙綺霞，不過他有一種大無畏的精神，渡過難關現在呢榮春社有五萬元以上形頭，綺霞談起來非常痛快，所以近來體重胖了，面上較比以前豐潤多了，他自己說要趕上程硯秋，形頭都穿着不大合適，不過尙自己以爲年歲一天長一天且行戲飯恐怕不久，所以朝夕用力發展『榮春』

程硯秋在四大名旦中，算是最年富力強，眞是過着『黃金生活』上海黃金一月合同，釋到五萬元，他常說幹什麼去，能掙這些錢呢？他自己時常感到胖的苦惱，『胖』決不合唱旦條件，在沒去上海之前，跟名武術家高紫雲學了太極劍，他自己每天早晨起來，必要打幾趟拳吃的問題他也『吃起青菜』，聽說一百天要瘦呢？未必吧？

荀慧生他最喜歡繪畫看看金魚，他家裏有二十幾盆金魚，大者盈尺，小者三寸，什麼紅頭望天五花蛋無一不全，不知怎麼原故，今年春天死去四分之三，現在僅有四盆，他很懊惱，把看金魚興趣，移到遊山逛景上去了，近來頤和園北海中央公園，常見到他與『令香』蹤跡

俗語箴世良言（十）

（都門落拓生）

能從直中取，不向彎中求，

人生要三穩，咀穩，手穩，脚穩，

勸君何必苦奔求，世事如棋休便休，只見長江東流水，那見流水再回頭，

但得一步地，何事不爲人，

殺人殺個死，救人救個活，

人生事事老無味，衣食添人白髮愁，

交遍天下友，知心有幾人，

水流千里歸大海，人到老來返故鄉，

人留後代防備老，草根根芽等來春，

穿衣戴帽，各人所好，

棍頭出孝子，嬌養無義兒，

天天吃飯，夜夜防賊，

好漢不怕出身低，

嫁出門的女，潑出門的水，

男大當婚，女大當嫁，

騎馬坐車修來福，推車擔擔命裡該遭，

人比人得死，貨比貨得扔，

瓦房草房，吹燈一個樣

世上無難事，就怕有心人，

媳婦似小蒜，不信信一瓣，

頭房嫌二房愛，三房當太太，

寧敎爹媽缺兒女，不敎兒女缺爹媽，

吃葱吃的白胖吃瓜（即香瓜）吃的黃亮，

猫養的猫疼，狗養的狗疼，不養的不疼，

女子身體，三方不背，從小不背爹媽，出門不背丈夫，有病不背先生，

訂正　五月廿六日本版書畫名家訪問記徐若雪先生，誤排爲許，謹此訂正，並祈徐愈老原諒，是幸，

記孝女梁謹銘事

張醉丐

梁謹銘女士，粵西人也，隨宦久寓北京，其父名濤，字亘川，滿清末葉，官民政部員外郎國體改革後，投水殉志以死，溥帝時在宮內，聞之，頒恩旨賜謚貞端，今游者行經北京城北積水潭南岸，竟其自溺之處，無不憑弔欷歔，嘆其忠義焉，謹銘是亘川次女，生小聰明，最蒙憐愛，而謹銘天性純摯，亦能善體老父之心自其父殉志自溺，謹銘一慟幾絕每讀曹娥傳輒掩卷痛哭，恨未能步其後塵，在家終日悲父苦志意欲超度亡魂，於是篤信佛法，獨居小樓，靜悟禪機，繡佛長齋，不出樓門一步，時越六載經多人勸解，竟自充耳不聞，據其侍婢云，伊主人日在小樓，虔修極苦，日餐稻米半甌，蔬菜少許，禮佛蒲團上，膝痕約數寸深，因之體質孱弱，而其苦行仍不少衰，當謹銘肄業於北京國立女子師範，同班學友中，年齡最幼，天性聰慧，學績冠同儕，家居哀父情深了卻萬緣孝思不匱，攖病竟致不起，其孝行則永留天壤之間矣，昨聞友述如此，賦詩以記其事

且從正果證述因，盡孝全忠不辱身
刼歷蟲沙能解脫，梁家父女作完人
老父沉淪願豈甘，禪機佛旨靜中參
紅塵決捹留悲懺，三字關情積水潭
學究天人悟死生，青燈拜佛寸心誠
拈花一笑身清淨，最是纏綿骨肉情
父盡忠忱女報恩，天荒地老赤心存
驗根悟徹三乘法，檢點蒲團認膝痕

題壁詩輯軼（九）

則明

◇毛舜臣被命，灑掃南內廻廊粉壁，多有宮人字跡留香，有嬙蘭仙子題云，『寒氣逼人眠不得，鐘聲催月下斜廊，』字畫婉麗風情月思，令人惆悵，

◇新嘉驛有女子題云，『予生長會稽，幼工書史年方及笄，嫁於燕客，具林下之風致，事腹之將軍加以河東獅子，日吼數聲今早薄言往訴，逢彼之怒鞭笞亂下，辱等奴婢，氣塡胸臆，幾不能起，嗟乎紅顏薄命死何足惜，但恐湮沒無聞，故忍死須臾，以淚和墨，題詩於壁，庶知音讀之，悲予之生不辰也，』詩云，『銀紅衫子半蒙塵，一盞殘燈伴此身，恰似梨花經雨後，可憐零落不成春，又『萬種憂愁訴與誰，對人強笑背人悲，此詩莫作尋常看，一句詩成千淚垂，』後馮猶子和之云，『千秋紅粉盡成塵，詩句猶留夢裏身，恰似太眞香襪在，行人指點馬嵬春，』『已嫁從夫怨阿誰，換花換馬亦何悲，忍將無限閨中苦，換取詩名壁上垂，』

◇鄭旼奔旅會稽唐安寺樓，見壁上題云，『瑯琊王氏霞卿，光啓三年暢春二月，登于是閣，臨軒軫恨，睹物增悲，雖覩煥爛之華，但比淒涼之色，時有輕綃捧硯，小玉看題，』詩曰，『春來引步強尋遊，恨睹烟霄簇寺樓，舉目盡看停待畏，雙眉不覺自如鉤，』

◇祝永清，遊湖湘間，泊舟沙際，夜聞哀吟悽慘明日見沙上大書一絕云，『長鯨吹浪海天昏，兄弟同時弔屈平，千古不消魚腹恨，一家誰識雁行寃，紅妝少婦空臨鏡，白髮慈親尙倚門，最是五更淒絕處一輪明月照雙魂』

◇崔玄有妹能詩悔失節一薄悴人，遂悲惋自悼，終身不復覽鏡，因詠破簾而題於簾上云，『已漏風聲罷，繩持也不禁，一從經落節，無復有貞心』，唐子畏云，『一失足成千恨古，再回頭是百年身』惆悵雞形，意成壓甑離離忘想，終作死灰亦可悲矣

◇靖康間京畿女子爲金俘虜，如墜葉飄花，零落道左，一女子自稱秦學士題詩道中云，『眼前雖有還鄉路，馬上曾無放我情』讀者無不感傷零涕也，

◇靖康之變，中原爲虜地，當時朝士，無不陷沒會見關中驛舍壁間有詩云『蕭皷轟轟聲徹天，中原廬井半蕭然，鶯花不管興亡事，妝點春光似去年』又『渭平沙淺鴈來淒，渭漘沙移鴈不歸，江海一身多少事，淸風明月淚沾衣』

◇故宋汴京酒樓，多有良家女流爲唱座者壁間曾留顯吳歌云，『阿母只要光光綫，我苦何曾管，雪下去送官，買酒輪番忘容懶，有客數奴伴』，辭句酸絕，

◇莫愁湖在秣陵城中，本盧家少妓莫愁所居里也江浪疊翠抑黛堆雲鳳鬟月鏡彷彿在朝雲暮雨中，鄭谷過此曾題詩云『石城昔爲莫愁鄉莫愁魂散石城荒帆來帆去江浩渺花開花謝春悲涼』，

◇崔護初擧進士不第，淸明獨遊都城南，得村居花木叢萃，護叩門久之，有女子自門隙問之，對曰『尋春獨行酒渴求飲』，女子乃以盂水至，獨倚小桃柯佇立，而意屬殊厚，崔辭起送至門如不勝情而入，來歲淸明復尋之，而門已扃鎖矣，因題詩左扉云，『去年今日此門中，人面桃花相映紅，人面祇今何處去，桃花依舊笑春風』，

淋疾之化學療法劑

普樂協博浸
PROSEPTIN

三 SANKYO 共

晚近多有所謂化學療法劑，然誠未見其完全無缺者，本劑方可謂純正而且最高級多角性新化學療法劑，故其性質，最合于東亞民族之體質，並無任何副作用，不論任何惡性痳疾，只用本劑之內服，早者於一二日之內，至晚亦在五六日內，準收淨尿排菌之絕妙功効，並對梅毒性髒瘡，魚口便毒，亦奏神雷之偉効，絕不他種單一藥品之比也。

（有示當即奉呈詳細說明書）

東京市日本橋區室町　三共株式會社
駐在所・天津常盤街・上海崑山路
奉天市琴平町一〇　滿洲三共株式會社
出張所・大連市台山町四〇

NO2
雖屬醫師亦極推獎的家庭療法

月信不調　四肢厥冷　久婚不育　夫婦失樂　的調理

三百年來傳統古書所載的醫藥秘法爲基礎配合婦人科最高發明藥而創製所得的就是這個美神丸。本藥因爲是高級藥、所以一球能接連有効七晝夜、藥質直達子宮深處既能除去病根又能一掃所有隨伴症狀。其効力之準確與安全，不讓專門醫師之洗滌手術或注射作用、而使頑固病症早日痊癒怪不得、賴以告痊者最多、馳名全球

本藥特效　白帶下　赤帶下　內膜炎　子宮下墜　後屈　卵巢炎　肌膚痲美　常駐青年　月經失調　四肢畏冷　久婚不育　缺之房味　及其他所有婦科病症

藥價

各埠大藥房皆有售出

大阪市東區南久寶寺町　總發賣　宮內善進堂

免費奉贈　請將本報名稱註明於明信片上寄向　美神丸一個星期份　婦人病之調理指治法　及其他重要物品不取分文　請即報名索取，良機難得幸勿交臂失之。

新製　美神丸

官準精製青絲水菸上市
本號特聘專門技師製造青絲水菸品質優良上乘各大乾菜雜貨店均有代售…價公道
認明（天）字註冊商標機器製造
哈爾濱道外北新街五十二號　宏泰菸莊謹啓
製造廠　電話　八〇五一一番　全國第一眞正品

大連唯一　東方旅館
房屋寬濶寢具潔淨　水暖氣衛生舒適涼爽　浴室方便設備招待殷勤　菜歡迎主顧優待團體西洋大　船車接送站房價目上下由　三元至六元
大連市東公園町七番地　電話（二）四五六八番

資望　聲譽　首屈一指
中國　國醫函授學院　續招各級眞實免費學員
本院十大學科均醫標準講義，數千類別，萬萬餘言，自設印刷部鉛印精美，裝訂齊，整編纂者皆海內知名醫師，時間經濟之損失，已不可勝計！▲函索詳章附郵二分，▲院長醫官秉天津市府正取天字第十二號執照醫師馬樂三大夫，
△院址－天津英租界廣東路福安里二十號大樓

地方通訊

昨日爲海軍紀念日 奉天市內 展開慶祝風景 揭揚軍艦旗舉行隆重儀式

【奉天】昨(廿七日)爲友邦大日本海軍紀念日、在奉天日滿各關係機關、是日均於上午九時、齊集奉天神社前、舉行紀念及參拜式、當日各商民懸國旗慶祝、同時由在鄉軍人會、及協和會方面揭揚軍艦旗、於街頭大行進、儀式非常隆重云、

琿春行事概要

【琿春】琿春地方、於海軍記念日之二十七日、決命各戶共揭日滿兩國旗、事變下第三回、默禱戰歿將兵陰福、正午於新安國民優級學校、舉行官民合同祝賀會、午後又於公會堂、舉行日本海戰之講演、追憶當時情況以盡事變下槍後熱誠云、

宣傳國兵法 向青少年講演 於各場所依次招集開會

【齊齊哈爾】龍江省地方國兵法事務局、有鑑於當國兵法自上月十五日公佈施行以來之民衆、共間仍有多數不徹底明瞭者、以致對國兵法之施行上、稍覺感有隔閡地方、而予前途進展以障碍、考其原因、實以其重文輕武之弊習、從來蔓延已久、對其印象亦特別深切、例如『好人不當兵』、『好鐵不捻釘』一句慣語、並不知其由於誤解、屬於荒謬、仍在人云亦云、不求甚解、於是此種惡習相傳、愈爲普及、對於從軍應役一途、原爲極光榮之人民義務、今竟視爲畏途矣、殊不知今非昔比、於今之軍民之關係、當如何的嚴重、對國民應徵之義務、亦當義不容辭、故伴隨國兵法公佈施行、及國兵法人民指導委員會設立下之該事務局、本乎此意、爲期打破共此種不良觀念、挽回頹風、並糾正其由來已久之誤解、而使一般民衆徹底了解國兵法之要義起見、特擬定宣傳計劃、實施宣傳工作、並以一般青少年爲對像、每日由各學校中選定適宜場所、聘得極有學識及經驗之講師第三軍范參謀處長、張兵事處長、池田少校、谷少校等、由本月二十一日起、至六月二十九日止、亘二週間之期間、按日輪流講演、首由本市長庚國民學校開始、茲將預定日程及講演場所參加學校等、揭誌於後

五月二十一日、於長庚國民學校、參加者、該校、同信、清眞國民學校

二二日、於女子敎養院參加者同院、及北關國民優級學校、

二三日、於永安國民學校、參加者、同校、王福里、青雲、三育、博育各國民、國民優級學校

二四日、於全福學校、參加者、同校、萬富、廣來國民學校

二五日、於先農興校、參加者、同校、龍江、龍華國民、及國民優級學校、

二七日、於師道學校、參加者、同校、

六月二四日、於第一國民高等學校、參加者、同校、

二五日、於第三國高、參加者、第二、三國民高等學校

二六日、於地方警察學校、參加者同校、

二七日、於職業學校、參加者同校

二八日、於青年訓練所參加者同校、

二九日、於齊鐵道局、參加者同局

又於以上之講演會之時並有三軍之映畫班及軍樂隊蒞場、映國境之花名片並行軍歌之普及、而使各青少年對軍之偉容、有甚深之認識云、

各分會補助育成金 決定爲七萬元 令調查應攤派數以便發給

【奉天】協和會市本部關於康德七年度各分會補助育成金、經委員會決定數七萬元、通令各區協和會辦事處、分別調查、各分會應攤之數目、以便分別發給云、

建國第九次運動會 於市民翹望裡盛大舉行

【奉天】昨(廿七日)爲慶祝友邦二千六百年紀元、及建國第九次運動會、在奉天市體育聯盟主催下、由午前九時起、於國際運動場舉行、首由大會會長訓示後運動開始、午後四時閉會、大會順序如左、

大會式典

1、(開式)全員肅立、
2、日滿兩國旗揭揚、日滿兩國歌合唱、
3、皇居、帝宮遙拜、
4、開會之詞、
5、總裁訓詞、(張國務總理代表)
9、建國紀念運動歌合唱(日滿)、
7、演技
1、(閉式)全員肅立、
2、紀元二千六百年奉祝國民歌(日)
3、建國頌歌合唱(滿)
4、褒賞授與講評、
5、閉會之辭、
9、國旗降納、
7、日滿兩帝國萬歲三唱

參加團體於大會終了後舉行旗行列并唱日滿交歡歌、滿洲體育之歌、協和會歌等

紀念川上隊長功績 官民當其榮轉獻贈品

【琿春】琿春國境警察本隊長川上藤松氏、因今次之異動榮昇爲安東省理事官、已於廿六日出發前往任地、但該氏任職滿蘇國境特別地區、曾遭遇幾多國境事件、而尤能善爲處理、是以內外信望頗爲高佳、今次轉任深爲一般所惋惜、故在住官民各機關、共推木內領事、安武縣長等爲代辦人贈與紀念品以讚其功績云、

錦州副市長更迭

【錦州】政府當局、爲使地方人事之調整、作劃期的交流整頓、前有大批副縣長、科長級之異動、茲又有簡任、薦任大批人員更替、此次錦州市、副市長山田弘之氏、亦在被調動之內、當經發表、榮轉建築局、總務處長職、陞敍簡任二等、氏已定日內赴任云、

齊齊哈爾市長 黑山縣長升任

【錦州】省下黑山縣、縣長祁靖黎氏任職多年、政聲卓著、尤以開發產業、提倡敎育 頗得民衆口碑、當茲中央、地方人事交流更易、乃奉政府指令、陞敍荐任二等、榮任齊齊哈爾市市長之職、所遺黑山縣長一席、已委洮南縣長齊卿氏繼充云、

姜總監赴任前 訪問各界辭行

【奉天】因此次異動榮轉國都治安總監、近將赴任之姜全我氏、二十五日爲致離任之禮、訪問關係機關首都警察總監、保方面云、

二次防衛訓練 六月十八日起實行

普及防空思想鞏固北滿守備

【哈爾濱】當東亞新秩序建設之途徑上、聖戰下之樂土滿洲、爲使北滿防衛之鞏固、濱江省防衛司令部、更爲樹時局之對策、特舉行第二次防衛訓練、使省民防空思想進一層滲底、二十五日午後一時、在該司令部、開籌備訓練會議、出席者、軍、警、省、市、縣、旗、奉公隊、鐵道、電電、電業、其他省內防衛機關主任者約六十餘名、已將訓練實施要領、訓練日期擬定如次、

▲訓練日期 第一期 基礎訓練、自六月十八日四時至同日二十四時二十時間、自六月十九日十時至同日二十二時十二時間、

第二期、綜合訓練、自六月二十日八時至二十一日十二時二十八時間

▲統監責任者 統監責任者本期防衛訓練全般統制指導、統監如次

一、全般統制指導及軍統監濱江省防衛司令官

二、省統監、濱江省長

三、鐵道船舶統監、哈爾濱鐵道局長云

諸門汗戰歿將士遺族 戰場現地視察團 一行卅五名歸途蒞哈

【哈爾濱】膺懲暴戾不法侵入國境之外蒙、引起諸門汗事件草原地之大血戰、當時忠勇奮不顧身之各將士因而壯烈戰沒者、實爲市民所深惜、在此一週間、各戰沒將士之遺族、一行卅五名、由軍當局引率之下、赴諸門汗實地視察慰問地下英靈、該遺族於二十六日午後一時十分列車着哈、〇〇司令官、那司令官、于省長、趙市長、尹江上軍司令官、以及各機關團體首領約數百名赴站歡迎、並至伊藤博文公遭難地點參拜、繼下榻於哈爾濱旅館、二十七日在市內作一般觀光見學、本報關口記者、及其他各報隨從記者十八名亦一同返哈云、

琿春街內協和分會 再次檢討會務實踐要領

【琿春】琿春協和會街分會、二十二日午後七時半起、舉行常務委員會、再次檢討分會業務實踐要領、穴澤新會長陳述方針、以爲新活躍之進路、

蘭西縣發生奇病 調查係爲痲疹

【哈爾濱】省下蘭西縣發生奇病、死亡者已達相當之數、已誌本報、濱江省公署、已急派首藤憲吉屬官、傳染病院朝日奈博士二人前往實地調查、及實施預防工作、於日昨省公署接到該氏之報告、發生之病症確係痲疹、正在積極工作預防之中云

日本晴

南崗區將舉行 防衛會議

【哈爾濱】南崗區呂泰區長、以市民防衛、實爲重要、該區特定於二十八日午前八時三十分、在新哈爾濱旅館五層舉行牌長防衛會議、石尾氏致開會詞、毛利憲兵分隊長、魁生市計劃科長、坂元南崗署長、永井協和會市本部長、及各防衛關係者均有講話、並由田中區事務長將由區組織家庭防衛團加以說明使區民防衛認識普及、今後更將由區政股逐次向其他各區舉行云、

長利部隊 新兵敎育行軍記 (三)

進入要隘地的摩天嶺

‖本報駐奉特派員 董博文‖

旋實行渡河、河水雖不及膝、而山石層層、通過頗爲困難、於是由連長發令、士兵則完全涉水推拉載重車、通過河底、士兵不現一絲難色、踏入水中以人力代車、此又不禁使人贊新軍敎練之努力、半小時後平安渡過、而前臨摩天嶺山道崎嶇、更屬困難、最可敬者、士兵始終不現倦容、勇往直前、誠不愧爲國干城、經過滿塘溝、在金家堡進午餐、午後二時繼續出發則因鄉道通過愈難幸由下馬塘改入國道、乃入於

摩天嶺內 該山險峻比釣魚台、及東大山各山道、更爲奇險、在十五米之小道、遇環山轉折時不禁使人毛髮悚然、緊張之情、不容喘息、而操縱士及新兵均怡然自得、

操縱自如 毫不慮及危險記者詢於焦少校即謂君不久經軍旅首觀此險峻道路、故見而生畏、而吾等軍人、不但有多次經驗且以軍人本色來論、決不可畏難、而上兵王明儒(司機) 則謂閣下(指記者)或感駭懼、在吾等一絲不覺其難、如此不但足以鍛鍊技術、更能助長軍事經驗、以備適用於戰場、且談且行午後六時、

抵連山關 余乃長吁一口氣、謂今日難關渡過矣、前軍抵連山關時、有警署、協和會國防婦人會學校男女生徒、及友邦屯駐軍均持旗堵列歡迎、長利部隊長降車與出迎者寒暄、午後七時記者照例出席焦少校之國兵宣傳講演歸來時已夜九句鐘矣、

士兵待遇日滿鮮一體 以期貫徹協和

‖長利部隊長談話

十時進晚餐後、又蒙長利部隊長召集記者褻談、謂本隊士兵有日滿鮮三系待遇一體、無民族之區別以示協和之眞精神、此點尤望各方注意本日行軍爲最困難之一日、經各連長全體努力、平安渡過、使人感激不置之云、記者辭退歸寢、已時鐘十二下矣

照片說明

(上)鳳凰山下之行軍車、

(右)連山關南坎開士在水內推車

(下)在連山關休息時之情形

歷過曲折長驅驀進 各地官民熱烈出迎 行軍第三日連山安東間

昨日橋頭連山關間行軍因爬山涉水、歷盡艱險、人皆疲乏、故在第三日(五月廿日)晨光拂曉中、同人尤高臥未起、纔聽集合號音、傳入耳鼓、於是全軍急起、洗漱早餐五時終了、五時卅分集合於宿營地、首由部隊長訓示謂、本日因道路平坦、乃爲途長一百

高速行軍

五十基羅、希各連軍士、勿恃良路而操車疏忽、仍勇敢前進云云、全軍得命整裝待發、五時四十分、在協和會、街公所、國防婦人會、各學校歡送聲中又走入征途、是日也天清氣爽、涼風習習、車入正途後隊長發令、實施高速度行軍敎育、各汽車開四十麥路、風馳電掣、而操從自如、中途經過各村、農民均懸日滿國旗表示歡迎、一路因高速度之行軍裝甲車列成長蛇形、向前猛進、十二時四十五分

抵鳳凰城 由鳳城警察署長立山氏、率所屬歡迎、在警察署稍息並進午餐、繼由日滿兩系警官主任以上舉行簡單懇談、長利部隊長告知行軍意義、繼由該署兵事系主任談稱本縣屬於安東、地處衝要而當地民衆暨鄉間農民、均對國軍有

深刻認識 對於國兵法更有深甚之了解、蓋因第八軍管區司令部、由國兵法頒佈後不斷派員來縣講演或派遣映畫班到各村實施宣傳講演、所以對國兵之人民應募者、均抱樂觀云云、纔於一時廿五分出發向安東行進、(未完)

募兵功勞者 將由省表彰

【奉天】奉天省對於康德七年度募兵檢查時協助募兵官盡力達成目的之奉天省下會社工場主村長等各名譽職者八十七名、以第一軍管區司令官及省長名義、贈銀盾一箇予以表彰、各市縣近將舉行此表彰傳達式、奉天市之功勞者爲如次三名

△奉天市瀋陽區小西街郝俊政、

△奉天市瀋陽區魏介臣、

△奉天市瀋陽區小西街褚紀綸、

全省乙種委任官考試 下月八日一致實施

【錦州】省下、市、縣、旗公署所屬、乙種委任官康德七年度、採用考試、業經省委任文官考試委員會、通告考試日期、及考試科目、關於志願應試者、志願書類、須於五月廿五日、提交委員長、應試年齡、三十五歲以下者、學力不限、或所屬官署之推荐者、其考試科目、如左記、

1、口述—人物考查識見、

2、學術考查 甲、國語、乙、數學 丙、東洋史、滿洲地理、丁、作文、戊、常識等、

考試日期、六月八日、全省內各官署、一致舉行所有考查經過、呈由考查委員長、審核後、再行發表、希望一般公吏員、有志上達者、希一致努力云

生活改善放送 聽戶之感想

奉市署進行調查

【奉天】在客歲每週金曜日由民生部社會教育司屬官奚明文氏放送之生活改善講座、市公署爲調查人民對生活改善放送之感想、乃通令各分區開始調查、其方針如左、

一、放送時間之適否、

二、繼續聽講有無、

三、由放送所得之利益、

四、對於放送節目之希望。

華北消息

縣署招請關係代表 舉開保甲會議

【高密】本縣萬知事、爲積極推進保甲自衛起見、特於日前招開保甲會議、計出席者有縣公署新民會各長官、警察所各系長巡官、及各區區長、代表等二十餘人、對於保甲推進事宜、詳細討論、開已編成者爲一三九區、其餘各區亦編成惟未塡冊具報、最後由縣長指示統限十日前報齊、至四時餘始行散會云

縣長呈辭照准

【山海關】本邑縣知事張滑潤氏、自蒞任以來、業經二載於茲、從政以公、愛民如子、努力建設、致獲得勞苦功高之獎、該氏近來因公勞力兼之年邁、故於前經過數度呈辭、結果日前經省令發表、已予照准該氏奉到准辭令後、即令會飭各科所辦理交代手續、一俟新任到來即將交替云、

爲强化政務 實行合署辦公

【濰縣】本縣自劃爲模範區以來、各項工作無不突飛猛進、一日千里、以符模範名稱、而謀縣之發展常知事爲加强行政機構、及推進便利計、特將縣署內之辦公地點質工闢爲大辦公室一處、除將秘書處財政、建設、教育各科、依次於五月一日移入外、所有各科室人員、於每午前九時到室簽名、如有遲到者、即按時罰薪、并自五月一日起、改訂辦公時間、自上午九時至十二時午後二時至六時、常知事及足立、越後兩連絡員、以身作則、按時到署辦公故濟濟一堂、均嚴守時間毫無懈怠者、本縣模範地區之實現、當在目前云、

縣新顧問抵任 努力整頓建設

【山海關】本邑縣公署顧問伊藤節夫氏、於前奉令轉勤、該氏之遺缺、經省令委任撫寧縣鈴木顧問兼代、鈴木氏於前日業經到差視事、據聞該氏對於縣公署以前之行政擋案、決定徹底努力協助整頓興革關於縣政改組一層、一俟新任縣知事到任後、必定施以强化改組、以便減輕人民擔負云、

榮城縣知事 兼任承審員

【濟南】山東省高等法院院長張超驥氏、以榮城縣業經按照訴訟案件之繁簡計爲三等縣、應由縣知事兼任該縣承審員、前日已加委該縣知事朱謙兼任榮城縣承審員、以期司法行政之推進云、

濰縣保甲 組織完竣

【濰縣】本縣常知事、以編組保甲爲肅淸匪源、鞏固治安之根本方法、自奉令以來、即積極推進、除將戶籍警察各鎭服務人員業已訓練完竣外、并親對各區鎭民衆講解保甲要意第一區十三鎭業已編組完竣、刻正着手訓練、由小學教員及各鄉區鎭幹部人員、予以短期訓練、使瞭解保甲之重要、而便推進云、

令各縣調查民教館狀況

【唐山】河北省公署以據教育廳奉教育總署訓令內開案准國民政府教育部公函內開、查國府還都共最大使命厥爲實現和平、實施憲政、而在努力啓發民智在艱難奮鬪中共負建國責任至現實和平端賴睦鄰友好一致採現反共反戰政策、凡此種種均有待於敎育之積極推進發揮權能、掃除和平建國之一切障碍現國基奠定、百廢俱舉、爲明瞭各地民衆教育館開辦後工作進展程度、及其效果狀況、以便釐定推行社會教育整個實施計劃起見、特製造調查表兩種、問答一種、請飭屬詳實查塡、於文到一個月內呈報彙送過部、以憑核辦、除分別函令外、相應檢送調查表兩種、問答一種、即希查照並轉飭遵照爲荷等因、到冀省署據此特通令縣知事遵照、將現有及停辦民衆育館並應答事須分別查塡各具一份、並限於到五日內呈署以憑彙轉云、

第十一鄉分會 舉行成立式

【唐山】新民會唐山市鄉分會第十一分會、於前日午前十時在山西劉莊舉行結成式、是將市總會特派會員蒞場指導一切、並選舉會長、結果由劉鴻章仲選爲會長云、

衞生事務所 改稱分局

【山海關】本邑衞生事務所於前奉到省令、改組爲衞生事務分局、該前所長職銜改定爲分局長名義、衞生事務所長寶守身氏、接奉省令後、即着手改組現已竣事、於本月十五日正式改懸新匾額、該分局長亦於是日假分局正庭內正式接篆視事、就職後除呈報省署外、併函達中外各機關知照云、

龍口電話局 訓練女事務生

【龍口】本埠電報電話局爲應需要擴充營業起見、特由天津購來話機二百番號、該局以原有司機生不敷分配、復考妥女司機生若干名、均係初中畢業程度、局方將予以短時期之訓練、月薪暫定二十六元一俟下月中局內房屋修理竣事、即行開始裝設話機云、

女郎易薄衣冰菓上市 炎夏景色於街頭佈滿

【唐山】由春入夏以來、僅有半月天氣特別炎熱、而女郎亦都隨之更換短袖衣服、及白鞋等、以及草帽、商店門前擁擠購帽已陸續不絕、數月未見之冰菓現又出現街頭、市民紛紛購買以解炎熱云、

飭警曉諭市民 嚴防火警

【北京】京市地方當局現查天乾物燥、且際夏日、火警最易發生、當經令飭內外城各區隊遵照、曉諭市民及商舖妥爲注意、並發有防火通告、惟各繁華娛樂之場、商舖櫛比、貨攤鱗次、稍有不慎、危險堪虞、亟應特別注意防範、如東安市場、西單商場及南城各處、關係至重、除已派由委員視察情形、以資糾正、而防不虞外、並於日前咨由警察局轉飭各該管區分局長督員警隨時注意防範、勿稍疏懈、以重公安云、

二人酒醉 口角互砍傷

【北京】和平門外帳垂營二十四號住戶趙景文、年三十歲素無正業、近來與素識人沈德泉結同由郊外販運私酒、得資堪足溫飽於前午四時許二人在坊橋義和興酒店飲酒、因生意發生爭吵、復以所飲之酒已逾量、致皆有醉意、卒因各不相容、趙抄取磁碗照向沈某頭部砍去砰然一聲、碗落頭上粉碎、當時破傷、鮮血如注、沈因負傷情急、竟將麵案上菜刀抄到手內舉向趙某便砍、趙躲閃不及、頭被砍破流血、淋漓滿身、二人藉酒撒瘋、拚命鬼毆氣勢洶洶當時在舖品酒者恐遭池魚之殃、紛紛奔出、時已經人報告警察趕到、查詢原委、將二人各已負傷甚重、即一併先送市立醫院治療旋帶區分局略訊一遍、以關傷害、旋備文轉解地方法院究辦云、

勸農場徵集種籽

【唐山】河北省唐山區模範勸農場、爲培養樹苗、擬徵集各地所產之扁柏、椿、楓、樟、靑桐、刺槐、中國槐、馬尾松、赤松、落葉松、栗、楡、等樹種籽以資應用、茲且冀東道公署訓令各縣稱送云

乞食者（下）

秋楓

「？」重重疊疊地起伏在腦海，使我忘了冷覺得臉上有冰涼的東西在流，但是天空沒有落雨，僅有幾片青雪才開始下落。

像段呆木頭釘在胡同的一角。

聲音又响了起來，照例的我又隨着聲音搖射了幾遍，結果竟是同一的悵悵然。路是像條死道似的沒有一個過路人來助長下我的胆子。

呻吟响熟了，多少恢復元來的驚悸。

冒着這死活的焦點，握着二十年生命之鍵，向着發聲音的地方覓去，在我與未發現聲音所以然之先似乎像和這聲音之間有着一條生死之限的鴻溝的隔膜，馬上要離開這現實生存着的宇宙而奔向另一個不可知的宇宙的角落一樣的驚恐和萎縮。

戰慄地，戰慄地。搜。

當我手電筒的一條探照燈樣的光芒射到那堆滿了灰土和塵埃的時候才解除了這十幾分鐘所忖度着的一團疑雲和恐怖。

是一個五十上下的老叟，拿着這又腥又臭使人掩鼻欲嘔的拉圾箱做了自己的搖籃而蟠踞在它的里面，感觸變爲一層深深地霧罩籠了我整個的心。

他一幅憔瘁的臉被泥灰污障得很難堪，一口鬍鬚也看不出是八字來僅僅滿沾着灰土，蓬鬆着的長髮像個囫圇的囚徒，穿着襤褸的短衣也辦不出青黑的色調來全身戰抖成一團，像是馬上會被撕嚼了似的打戰。

當他看到有握着手電筒的人在凝視的時候，似乎看到了他親人一樣的喜悅。

在塵土所遮蔽了的老臉上堆起一縷機械式的苦笑。

「先生……」意思像很羞於開口，失去了方才吽喊的勇氣。

「我明白你的意思」我說：

他用了疑遲的目光瞧得我像被幾盆炭火烤的似的發燒。

忘了冷，忘了天空在落雪。

我顧視下自己的錢夾僅剩有一張紙幣和幾個角子，當我拿到手裡遞給他的時候，他整個面孔做出來十二分踟促的表情，我不知道他心裡在想什麼。

「我不需要這些。」

囁嚅着。

特別使我感到異奇的一是嫌着這數目多，二是言語有些文雅化，絲毫沒有一般乞丐的風度好奇的心，興奮到不可遏止，竟使我和他把這又腥又臭的拉圾箱做了容間而談起來。

「怎的？」

「我只需要今夜旅館的乾房費，只有這幾個零的我便十足了。」聲音顫抖着，像是什麼重病的患者，我知道，一定是半基於冷和餓，半基於羞澀。

看到了這一程，給與我一個「不是久慣討要的」的暗示。

我的心若不是麻痺便是失了知覺，忘了這錢是好化，能吃能喝能玩樂的偉大的錢，好像是非給他不可的傾向。

我知道賺錢的不易，而這時卻不是我平時那樣見到了化子連一個點點地銅板也捨不得的嗇吝的態度。

又進前一步遞到那粗黑的手里，他說了聲謝謝半受半不受的受了。靜寂充滿了我與他之間。

「你姓什麼？」我問

「我姓李，新從××縣來，我有兒子，我兒子也是像你們似的做公務員，當差，只不過：…」我毫沒有感到他有：…」我的意思存在，我却在尋思着怎能把我看做公務員？黑麼？

「不過怎的？」

「唉！」在電棒的窄光里閃爍着兩條亮晶晶地東西，在這老乞丐的特別突隆着的顴骨上，蠕蠕地，蠕蠕地。

「我兒子，在××縣××××做事，一個月也不少睁。」聲音像秋天的小蟲子又苦又悲。「只因爲我老，我腐敗，我不配做他們摩登人物的爸爸，我沒有這福氣我看不慣他們妖精似的舉動，半夜裡起來跳舞大白天倆口子倒在坑上吊吃一吊，討一口喝一口，我不願做他們的眼中釘，毁滅了他們現代人的光榮，威武，油頭粉面的年青人，誰肯要我這樣無財無勢無能無力的爸爸。」在這聊聊在幾句話里，我看出他頭腦並不腐敗，一定是所說他兒子倆口風騷抑浪漫過度，也或者這里掩藏着不可知的別種隱情。

「你爲啥到這兒來？這和××縣不是距離得很遠麼？」

「我姪子在這街上×洋行，但是我問過了三次都沒有這麼個人」

「不是名字記差啦？」我沒敢猜是不肯見他，怕他更傷心。

「不，不，你看…」

說着，他在襤褸的破棉襖里翻了又翻，拿出一本破雜記帳，映着電棒的幽光，翻到了一頁給我，很費力的。

隨着他也站了起來，我看到他身材並不高。

雜記帳上的字跡挺清秀，並不像男人的手筆

「誰寫的，你自己麼？」

「不，這就是那妖精。」

所寫的地方，和他所說的地方，根本就沒有兩樣，難道……

「這地址確實麼？不是你兒媳在騙你？」我特別大膽，就像比誰高明似的，說完了，知道自已的失言。

「是，我也是這樣想恐怕他們設法叫我出來。」

「爲什麼不給他們去信呢？」

「去信！」語尾拖長着，又疑問又像驚嘆。「旣能把我逐出來，我就不能再叫我回去，我何必，寧肯這樣死到外邊倒清白，倒自由，我不願見那些妖怪，我更不是他們的爸爸，我沒兒子，沒兒子。」聲音特別鄭重沈着，像是字字刻在大理石上，顯然的是在憤怒。

「將來呢？」我很關心的問。

「將來？」我有什麼將來，看到我的現在，也就是看到我的將來，我的靈魂早已經死去，那地方清雅，潔高，沒有這些妖精的騷事，像你們這些年青青的人，該努力，該奮鬪，別向我那狗崽子，被老婆挾到胳膊窩下。」

兩同學（下）

徐徐

車到了邯鄲，張儀忍不住暗笑起來，畢竟趙國，人明朗，天氣也晴朗，在故鄉是見不到的幾天夢一樣的遭遇，那麼見着老同學，不敢想至少還不弄個濶差事，他心跳動起來，直待車到了旅舍才打斷他的幻想。

相府曾在戰時下，仍保持威嚴，府內的石榴花並不因罩着戰雲而失去顏色，大金魚缸裡的藤岬平浮在水面底下仍是游着閑靜的金魚，恬淡而謐謐，誰說不是太平景象呢。

張儀銜着六月的晨風一氣走到相府門前，門前正立着兩個虎頭虎腦的門子。

「找誰？」一個瞪圓了眼睛。

「對不起，找相國」張儀拱了拱手。

「你找相國」那門子用眉稍掃了掃「啊！相國—不在家—」不在家三個字拉長了韻調。

「實在對不起，我是相國的老同學，從魏國來的」。說着掏出昨天恭楷寫的名片來。

「費話，不在家就是不在家」，門子連同名片接都不接，兩個人轉回去。

張儀悶了悶，又順着六月的風捲回旅舍。

隔一天早上，張儀又徘徊在相府門前，恰巧仍是那兩個門子「你又來了！」那門子又用眉角掃了一掃。

「求您給禀告一聲罷實在是在鬼谷先生門下最近的同學」張儀把話格外說得委婉。

「相國有這樣同學」

「你就給禀告一聲罷，」另一個門子說，「喂，你叫甚麼名字」是吆喝的語調。

張儀恭敬的遞上名片約摸一刻時候，門子回來說『相爺睡覺，誰敢打攪，你過兩天再來罷！』張儀又撲了空。

相爺幾次都不得見，依着張儀的意思就要走可是店主人不答應。

「你走？相爺跟俺要人怎辦？」主人打着齊國的腔調。

張儀急得直發火

日子飛也似的馳過，榴花已換了核頭大的菓實，市面並不見得平靜只微戰事仍是不利趙國米柴的價格和張儀的焦灼，都是在與日俱進着好容易在某一日獲得了『接見』的機會。

相爺是忙着，有多下顯宦在大廳裡升上降下的，直待太陽斜掛在西天，大家都吃過晚飯，才由裡邊才喊他『進來』相爺是相當的威嚴，劈頭問

「喊！餘翁這好」。

「托福」張儀氣得說不出話來。

「餘翁，你看你那樣襤褸，眞叫我有點掛不住勁」蘇秦輕描淡寫的說。

「季子，你要知道我是你同學啊」張儀臉都青了。

「提那當什麼？聰明的你，還不懂得叫此一時，彼一時？」蘇秦格格的笑起來。

「季子，我以爲你是我舊日的同學才遠道投奔你，誰知你當官就把朋友忘了，是不是，哼這樣的朋友，只怨我張某眼睛瞎。」張儀的寃屈像潰堤似的倒瀉出來

「餘翁，還是老脾氣這樣脾氣，豈不辱沒了薦擧你，豈能幹大事我，」蘇秦仍是慢條斯理，一個一個字的吐出

「我能自取富貴，用不着你罵。」

「不是我找你來的，可是我並不和你一般見識，到底是同學，來人。」

『嘛』擁上兩個聽差『取十兩銀子給他，送客』相國端起茶杯。

『誰要你的臭錢』張儀頭也不回的轉出相府相爺臉上却浮了一絲笑容。

「俺說，很得意罷」旅舍主人迎着張儀問。

「別提啦，我是遇着狼心的人了，我非報復不可，」張儀的氣仍是充滿了滿身。

「俺們開客棧的，沒有不盼客人出息的，可是這回怕指着客人連風都喝不上呢」主人立刻換了一副面孔。張儀氣得眞說不出話來。

「我—甚麼，俺看你是拆白黨，哈哈，拆到俺山東哥們身上來，哈哈，不給錢。俺不揍你的」。主人大有挽袖子之慨。

可是隨着哈哈却進來却是張儀的恩人賈舍人「張先生，見着相國麼？」

張儀哭傷着臉像背書似的背一遍見相國的情形末後說不但還不起店錢連故鄉都沒臉回。

賈舍人很負責的說，「好，救人救澈，我一定幫你張先生忙，你不得地，我臉上也無光。」

「那你眞是我的恩人」張儀幾乎掉下淚。

日子又像飛也似的馳去，張儀已由賈舍人的財力，獲得了秦國的高位，這時賈舍人便要走

「恩人，我一點也沒報答你，你要走麼？」張儀眞含着眼淚。

「你得地了，你還認得我嗎？」

「那不是人的事，除非姓蘇的小子幹得出來我張某一哼。」張儀又想起往日的仇恨。

「相國！可是—可是您的富貴，全不是姓蘇的。」賈舍人說「相國因與您同學的關係，不好意思令你居他下，才打發我畢成來成全了你只要您不令秦伐趙，那我畢成和相國眞感激不盡了」

這一個驚人的消息，張儀差不多驚得說不出話來，

「好，恩人，畢先生您回去多謝相國，只要我在，永不伐趙就是了。」

七月，風已不是那麼熱了好像吹來的消息，也異常清快似的，因爲秦趙兩國已簽了停戰協定，秦兵退回本國，趙國也撤回國防軍，蘇秦很得意對趙王說

「臣說過亂世謠言多秦兵絕不敢侵趙的，怎樣？應了罷！」

「你眞是好相國」蘇秦暗笑老麗老孫畢竟不聰明。時常拿性命僥幹。連兵凶戰危都不知道。比起我來，—嚇差得多呢。

從此相府的笙歌又時時傳出歡樂的調子，顯然是天下太平了。

跋涉（一）

克大

第一部

人生直是一條路，喧囂，寂寞，水涯，土嶺，風沙，怕寂寞嗎？恨途程嗎？巷口的一片塵烟水岸的幾棵芳草，到天邊，到地角。

彿格菁里眞的寂默起來了：

—喂！彿格菁里！

—什麼？爲甚麼又喚起我的名字來？

—這名字不許人提起嗎？

—不是那麼！不過因爲我性子急爽，你可以說！

—唔！原來是那樣，要問你，並不是求你解答，你愛怎樣的路呢？

—愛怎樣的路，我不明白，止知道擧起健壯的步子，不怕征泥，不怕風沙。……

—那麼，你沒有疲倦的日子嗎？

—然而，我並不期待有疲倦，要我的靈魂體諒我！

—……………

—當然！我也知道，一個人的疲倦，不止不能爬到山巔和不能越過水灣，精神的悵惘，意念的悵惘，這何嘗又不是一個人生的疲倦呢？然而現在我並不知道，自己是不是疲倦了

—………

—你呢？

—…………

—唔！難道現在你眞的疲倦起來了嗎？

—……………

—你問我，你喚我這別人生疏的名字，你偏又板起臉皮來，看征塵遍你的短髮，淦遍你的兩頰，你的意信仰或沒有沸騰的日子嗎？

—唔！彿格菁里！……

—你止能喚着我的名字嗎？

—不是！但是我沒有勇氣再把你的話聽下了彿格菁里。

—那麼，要我說怎樣的話，你能鼓起勇氣呢？是一曲哀歌，是一支新夢，是英勇的進曲

—不是！都不是，如果使我有勇氣，那只待着我有勇氣的時候，我並沒有疲倦，我並不想到你也疲倦！天涯路的一重烟霧，看嗎，燕子鑽進一條柳烟去，彿格菁里！你看！

彿格菁里彷彿擧起腦袋，微微的點了點頭，手正指向那燕子的背影，可是這背影竟渺茫到一個黑點的消逝！又輕輕着說：

—喂！我承認我是格菁彿里了同時我開始要愛這永遠不能消逝在我腦里的燕子，那清新，那自由！

—是那樣嗎？我相信彿格菁里也和燕子一樣永遠有清新有自由，有一條寬廣的路！

—喂！你說是彿格菁里嗎？

—是的，彿格菁里就是你，也就是你有燕子一樣的清新自由：…

—唔！這是太神秘的事蹟了呢？

以後彿格菁里只掛着一縷微笑，在健壯的跋涉着一條路，讚路滿揚着風沙，風沙像夏江的濁水，看不見路的盡頭，數不清這路的里程。

像夢一樣，終於彿格菁里消逝到一片風沙的霧陣里了，起上的足跡追着一條渺茫的背影！

—格菁里的消息飄來了：—

—我承認人生的路途像你說那樣，有喧囂，寂寞，水涯，土嶺，風沙我也承認這是一支過去的夢，同時也許是將來的夢！當我在寂寞的時候，我感到一切都安適，清朗，只要有運命的一片寂寞，我要永遠寂寞下去的！水邊的芳草是可愛嗎？但是怕老秋來，船板靠近了蘆塘岸邊！飛進柳烟去的燕子是可愛嗎？但是我怎能捉住這一條纖小玲瓏的背影，所以不如寂寞着好，要跋涉起這條寂寞的路！相信我永遠不能疲倦，永遠能振起羽翅，飛起吧，飛到像鳳箏一樣的空里……月的銀色，星的碎光，一縷清風……

我默坐在一個野村，我數着野村的草原上的柳叢，但是這里竟找不着鶯啼，同時和鶯一樣的歌音，相信有許多寂寞嗎！—〃彿格菁里〃

可愛的姑娘

（歌詞）（仿アイルランドの調娘）　楊絮

有蓋世的美麗，
有鮮艷的青春，
更有豐富熱情，
可愛的姑娘。
昨夜香甜的夢中。
看見你的倩影，
光潤的双眸，閃爍如天星。
你婷々的立着不語，
微笑中含情，
好似靈魂的神，
凝視着我的心。
有蓋世的美麗，
有鮮艷的青春，
更有豐富熱情，
可愛的姑娘。

酒與鬼

（菁）

朋友，你已經是死去的人了。

生前你摯愛着酒，你用酒來解除你的煩惱與苦悶你用酒來應付世紀裏最流行的虛僞，你用酒來掩飾你那得不到同情的眞理，你用酒來安慰你那永遠在寂寥裏動悸着的心。然而你又用酒來消滅了你那青春的火炬，你的生命便侵蝕在酒裏，而永遠沉默了

朋友：酒裏有美麗的色調嗎？有芬芳的芳氣嗎？

記得有一個從酒場去出來的青年，告訴許多人，告訴我，不，是說：『酒是無色無香的，但有些耐人追尋的味道。』而你常說：『我帶着異樣的色與香，來到這大衆的世界裏我還要帶着異樣的色與香回到我自己的宇宙裏。』

那麼爲甚麼，你還要永遠寄宿在酒裏？難到酒裏眞的潛藏着色與香嗎？朋友你的心愚了，而且你的眼和口也都愚了。

朋友：這世界裏有無數的色與香，爲甚麼你不去搜尋？不去享受？難道你沒有武器嗎？朋友：你的心痴了，而且你的耳朵也痴了，你不會聽到從額非爾士山嶺傳來的吶喊嗎？

—矛與盾是萬能的，而且是支配這世界的權威者。—

朋友：你因爲一時的愚痴，便厭棄了這美麗的芬芳的世界，而埋葬在那無色無香的宇宙裏，實實在在的，我爲你惋惜，我爲你痛哭。

×　×

「酒是我的生命的血流假如我一日離開了酒，便一日不會呼吸。」這是你最愛說而又最常說的話，所以現在我還清晰的記着哪！

朋友：酒既然能使你生存爲甚麼還能使你死滅？這哲而玄的理論（也是事實）。恐怕是我終生不會理解的，但是，你能告訴我嗎？

朋友：畢竟你是滿意的回到你的宇宙裏了！（因爲你的死是自動的）。但是你還有着骨骼，血肉與靈魂嗎？

朋友：你已變經作人們所最厭煩而又最恐怖的鬼了！但是鬼也有着氣息嗎鬼的生命的血流，也是酒嗎？假如鬼離開了酒，也不能呼吸嗎？鬼死滅了之後，還能變作甚麼？是人們所最信仰而又最憧憬的神嗎？

朋友：我默想着你的宇宙—鬼的世界—一定是舒適的清靜的吧，在那裏或許你也能遇到同志？或許你能走盡了你所希望的路？—那是一條奔向光明攫取榮耀的路。

朋友：鬼的面孔是猙獰的，可怕的。然而你呢！朋友：鬼的家，必須有新的黃土來培養，才會不倒，然而你有嗎？

朋友：願我們的交情從此兩斷，你別再靠近我了！你應該知道我是最怕鬼的。

朋友：你安心吧！我不會讓你缺乏酒和新土的。

紀念亡友小水 四月二十九日於吉林

舞之詩

魔女

（一）

：原始舞：戰舞：商羊舞：天魔舞：霓裳舞：旋風舞：秧歌舞：火山之舞

一：

排着：
月牙形象的
古銅色裸體。
披着樹葉，
或是樹皮。
眼睛强烈的光。
手中擧的
樺木的枯枝。
地上燃起，
松木油質的
火苗中吐出
聖火！
披頭撒髮，
奇異型的
人與獸之形。
向着火色。
恍恍的搖！
碎碎的跳！
畫着狂歡的臉色。
歌頌着，
大禹的神功！
讚美着，
女媧的姿容！
噢。聖火。
在木呆的大地上
照出人類
紅色的中心。

二：

天幕撤下，
漆黑的陣地。
搖起響鼓。
天上的霹靂。
風雪滾滾的
吹鳴了，
鐵甲戰士的征衣。
趁着閃電的光：
歌吼！
奔跑！
殘殺！
奮鬪！
震撼了山岳。
搖動了河流。
詛咒着：
「死！
是未來的英雄！
生！
是今世天之嬌子」。

三：

單腿的巫之女。
蠻沙沙的，
恍着獨行的
腳步。
腰邊繫着金鈴，
手中持着皮鼓，
叨咕着，
祈禱神的口號。
給，天母的兒子，
作着自信的祝福。
蠻沙沙的，
恍着獨行的腳步。

四：

地之西角。
捲起了天風。
順風飄動了，
千條萬緒的
黑髮之絲。
拚力的，
伸出左右手！
捉住了，
月亮和星星。
雲彩上，
撒着歡。
夢意中印象的，
携手的子弟，
便是天孫
與鬼子。
循環的繞走。
新的嘗試。
人生。
便是轉燈戲。

白蘭之歌（44）

久米正雄原作　梅娘譯　高夢幻畫　［禁止轉載］

〃恩，在你不在的期間我會努力的用功。我是一天也沒忘過您。〃

堂倌恰於此時，端竹筍湯來了。康吉欲將雪香的話鋒避過。可是，雪香却一步也不放鬆，是說[illegible]。

〃哎，松本先生。您對於我是怎樣想呢？—您是把我只當作您的日本語的學生呢，或是關於我壓根兒就不想呢？〃

這樣的話，雪香彷彿蓄積已久，她的話是帶有一般少女所沒有的積極性了。

〃不，我沒像你們說的那樣想。我對於你，決沒光認爲是滿語的先生，我常常以爲你是我的一個很親切的朋友。〃

康吉多少有些醉意了。火熱的臉上是充溢着熱情的這樣眞誠的說了。

〃很親切的朋友，就光這點兒嗎？〃

雪香對於所學得的日本語不知不覺的竟很妙巧的這樣的說出了。—這完全是由於她努力的結果。並不光是對言語的表現的努力，心情的眞誠也實是顯然可見。頰上是燃着火熱的紅暈，額上是呈白色。

〃小姐，在那以外的話，我所教的日本語中是沒有的啊！〃

〃可是，我是接着你的一切而教的啊。並不是拿嘴教的，是拿心教的。…像您那一過於男子氣的樣子…那種話，在滿洲語中是沒有的。〃

〃那種話？所謂的那種話是甚麼話呢？〃所謂的……

康吉對於雪香的話覺得很費解。因爲他對於這種甜蜜的苦痛不能忍受，便不得不問了。

〃所謂的那種話，光是日本人使用的話亦未可知。…就是『戀人』…〃

這樣說着的雪香，一時含羞的將頭伏於覆着白台布的桌上。耳環是叮叮的響着……

〃…………………〃

康吉對於她這美妙的歷迫，竟一時的甚麼也回答不出。雪香却繼續的說了

〃我啊，我說的這話，實在是在這兒。〃雪香以手指着自己的胸口處。〃我記得最清楚的時候，是在您回到日本內地，又歸來以後。在您離開我，最初我覺得我很不好。不和您在一處，就感覺這麼寂寞，實在是在您走後我才知道的。可是，關於這種心情，從很久以前，在我的內心裡就感到了。最初還是在吉順綵房與您會面的時候。……我對那時候的事，到現在還很清楚的記得。〃

〃那，那連我也記得〃那時的事情到現在還沒忘，那是在去年—在康德三年十月的時候。在那個月的十一日，正當八馬杏子小姐誕生的二十週年在那天的前一日是雙十節尤其是杏子小姐的雙十節——擧祝杯以祝賀的事情完成是由八馬氏家出入的人們所計劃的。所以那夜的盛大的祝宴是在八馬家擧行。建設局中的人們茂平全部被招待了。康吉及秋山當然是不能例外了。

康吉於該日爲表示自己的心意，打算個人的拿個禮物去。可是拿甚麼好呢？他却發起愁來了。後來，聽說在那天的祝宴上，杏子姑娘穿滿洲服，爲了配合她的服裝，便打算送一付純中國風的耳環。爲買耳環，他是到城內的大綵房〃吉順〃來了。

那時候，吉順綵房，堆積中國南北的貨物很多。康吉便一直的走上三樓的貴金屬的裝飾品部來，以尋求那各種的耳環，後來他選了一付朱玉的，買完後正要回走時，事情便發生了。

福華西鐘表眼鏡唱扒行

鐘表 眼鏡 唱機 收音機 收買 修理

新京五馬路口

▲新出版

女才子 全一册 特價三角 外加郵一角

天緣配 全一册 特價三角 外加郵一角

日用寶鑑 交際必需人人宜備可作終身應酬指南內容詩詞，文藝，楹聯，尺牘，兩厚册現售特價一元五角外加郵力二角

珠沉玉碎 現售特價三角外加郵力五分

鴛鴦劍俠傳 武俠小說兩厚册現售五角五分外加郵力一角五分特此廣告

梨鎬淚史 一厚册定價四角現售特價三角六分外埠加郵力一角

▲凡外埠寄信滙欵函購者務須掛號爲要 各埠大書局均有代售

奉天市鼓樓南 關東印書館啓

鳴謝治愈肺病吐血良藥

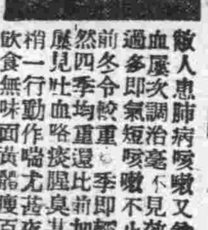

敝人患肺病咳嗽又兼痰中帶血屢次調治毫不見效逢說話過多即氣短咳嗽不止四五年前冬令較重每到春季即輕然四季均重還比前加重數倍屢見吐血咯痰腥臭其狀如稍一行動作喘尤甚夜不成眠飲食無味面黃體瘦百治不效非常煩悶敝友劉君不意而來他聞奉天國瑞藥店益壽丹對肺病很有神效代爲購來兩盒給敝試服不料服下眞有卓效痰即見少喘嗽輕微由服藥之後即未吐血夜能安眠飲食逐見增加於是別無所求乃按此丹服用未足兩月果眞好了體健如昔感良藥救治之恩無以爲報僅將好病後的像片登於報端略表感謝之微意再爲介紹有患肺病咳嗽者以便購服此藥不致生命危險也益壽丹每盒十二付國幣五圓函購外有郵費二角注意購藥地址奉天小北城門外西頭電車路北國瑞藥店便是

感謝人 撫順鐵道北裕記公司 王書勤謹啓

鳴謝治愈眼疾介紹良藥

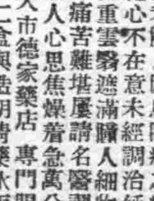

敬啟者敝人因患眼疾之病兩眼視物昏花心不在意未經調治延遲今春漸覺沉重雲翳遮滿難人細物不見停止工作痛苦難堪屢請名醫調治毫無見效敝人心思焦燥着急萬分亦無如何辦法嗣經友人介紹奉天市德家藥店專門眼科世傳料百發百中余乃函購一盒與造明睛藥水兩瓶服完之後果見奇効後又繼服二盒眼睛全愈病根立除伏想此藥眞靈確有起死回生之力名不虛傳現下敝人眼睛已完全好了足能轉危爲安轉禍爲福於喜出望外竟想不到之際登報鳴謝略表微忱再爲紹介患眼疾諸君良好之機會也住址奉天市小北城門外白塔寺東德家藥店注意保目全睛丸每盒價值國幣五元外埠函購加郵費二角造明睛藥水大瓶每瓶壹元

鳴謝人 奉天市大西邊門外方正里 劉逸民謹啟

各種各馬力在庫豐富

買電滾子的 第一電業社

新京日本橋通七三 電(3)五一六九

東聚興軍衣莊

協和服專做家

自運被服材料 代售銅鼓洋號 定價特別抵廉 註册雙獅商標

承做大宗制服 春季協和禮帽 附設針織工廠 襪子手套批發

新京三四馬路中間 電話二一二五四七番

吉林專刊　閻傳紱

第九八二號
吉林支社
吉林市商埠地三緯路十號
電話三二一八番

奉祝海軍紀念日 日軍擧行大演習

充分表現友邦剛健勇猛之精神

駐屯吉垣友軍○○部隊為響應前線進擊、渙發國民精神、以克服時艱、而行猛烈訓練、並示範於滿日兩國民起見、乃假昨二十七日海軍紀念日之良機、特擧行〃實戰大演習〃、演成自熱之攻防大戰、表現日軍眞價值、使市民正確認識、所以日軍連戰連捷者、實基因於此、演習按樹立左記〃戰鬪計劃〃進行：

◎假想敵軍情報：

「二十七日未明有○○軍機械化部隊之一部、佽然對我出以敵對行動並有落下傘部隊在烏拉街降落着陸、向龍潭山附近（吉林）攻擊而來、因此驟現緊張、而開始了大規模之攻防」

◎假設我軍情報：

「接到以上落傘部隊、開始降落攻擊的情報、吉市各整備機關、各自依諸平素訓練精神、即各就部屬、而開始了決死的防戰、當時在北大營待機之日軍先遣隊、即分乘汽車、架而開到假設前線之吉林神社附近、」

基於以上之假想經○○隊長指揮下、遂而開仗、只聽得機槍聲亂響人聲與槍聲交雜亂成一片、衝鋒白刄戰、遭遇戰、格鬪戰、假裝突擊、逐項的演習情景逼眞、宛如實戰、勇壯已極、參觀者如置身疆場由此尙能推想及於前線、日軍作戰之勞苦情形、軍人捨身衞國是可敬可佩、至○時三十五分、軍號長鳴遂而休戰、大演習亦就此終了、從這演習看來、日人實質剛健、早已養成克服時艱的精神、國兵法施行在即、市民當有所覺悟、本乎滿日如一之精神應有以取法云云」

擧市歡騰慶賀

三十五次日本海軍紀念日、各項行事業如前報所載、是日天氣晴朗、初夏青翠欲滴、景色宜人、自朝八時、（二十七日）參加紀念行事之人、即陸續集合於神社境內、至十時開始慶祝式典、國旗及軍艦旗、（Z旗）飄揚空際殊爲莊嚴、參加者 不下萬五千餘、〃皇國興廢、在此一戰〃、這是東鄉元帥統帥全軍致勝之主因、當年勇壯、宛在目前、終日擧市歡騰、全市爲海軍彩色所塗成、至武道大會講演會、亦均獲良好成果云、

各派出所清掃 廳長分別予以嘉獎

吉林警察廳依諸淸潔規程、使管下全市民一律實施春季大掃除的消息、業已數次揭誌在本報、茲以處於對民衆指導地位之警察、一切均當作一般之表率、故特命管下二十四個派出所、率先施行大掃除淸掃辦公室及休憩室、整理公事棹及一切書類、務必各按次序有條不紊、爲明瞭整頓之狀況、日前該廳戶上警務科長、齊衞生科長、帶同隨員五名、巡視各派出所嚴重檢查淸潔按各部門詳細指示俾得遵循收善、依審查所得回廳後評定成績、優良者計爲一等陽明町—二等太平街三等驛前—四等東大營—五等維昌街—六等朝陽門七等西倉街—八等大和町九等柴草市—十等德勝門對以上整潔之各所、傅廳長除傳諭嘉獎、並分別授給表彰狀、用資鼓勵云、

爲謀防犯徹底 舉辦預防週間

全省在六月中一致施行

吉林省下各市縣旗警務當局、基於省方之指示、爲啓發民衆之自衞以範精神、故擬在來月中要分別擧行『犯罪預防 自警週間』、復爲達成官民協力促進地方明朗之目的、尙欲表彰犯罪預防有功之民衆、官公吏員、以及民間之團體、至於該受表彰之範圍、（一）所管區域內（市街或村）本年一月至五月末無犯罪之發生者、（二）對犯罪事件之告發告密因而得以檢擧歹徒者（三）逮捕指名逃亡犯人者、（四）協助司法警官檢擧犯人或直接間接予以便利對辦案上有所供獻者（五）遏止犯罪因而得以不發生者、（六）勤務熱心成績優秀曾建樹奇勳或拔羣功績者、蓋爲保護閭閻平安、須防犯思想之徹底、由一人之自肅而及於一家、再普及於全域、警民親善互相策應、使不良份子無立足之地、地方自趨明朗云、

醫師許可 又將換發

吉林省民生廳保健科、以庸醫足以殺人爲保護民命安全、增進健康上之福祉、故本省自建國以來、即傾注全力於漢醫及西醫之整頓、並漢醫處方和藥劑配合方法之改良、本諸寧缺勿濫之主義、而作嚴格之考試、人材爲重澈底甄別、好者施行獎勵而予以發展機會、如結成研究會、開講習會、行種種再敎育、而謀其素質之向上管下各市縣旗亦皆遵此有所改革、而達成美滿之目的、對住在省內之朝鮮人醫師漢醫（六年考試合格者）齒科醫師、藥劑師之就業認 證書（即許可證）又至換發之期、省內申請者已達二千八百餘件、須經省愼重考核、以便辦理轉請中央、八月初可以分別換發云

防奸商暴利 警所監視配給

關於經官方流治而施行配給之物品、均爲一般奸商私藏暴利者、近來因爲市民生活之必需品感到缺乏、所以怨聲載道時有所聞、日前草市街六號永源河商店領到大批白糖、門外擁擠購買者有如看對台戲一樣之多、該管德勝門警察派出所恐怕仍有私藏及暴利情形、親臨該處監視並指導務使每人均能買到應得之量、所以前去購買白糖者莫不喜形於色、連稱美擧云、

吉林小姐選出後 發表會緩期舉行

本報推薦『蜜斯林吉』經過、業於廿七日在本報第二面披露、係張英蘭當選爲準代表、原定廿八日擧行發表會、唯因時間與地點關係、不能如期擧行、一俟籌備完竣、時間與地址另行發表云、

照片＝準代表小姐張英蘭

美術協會 近將成立

現正招募會員中

按藝術一道、門類繁多幾無止境非天才與工夫齊臻於佳境者莫辦、吉林山明水秀、此項傑出人材、頗屬衆多、實有組成該種協會之必要、是以在吉之滿日有志者、於幾者數月前早有如此之企圖、醞釀經久、刻已實現、適在由吉林省公署民生廳敎化股及鐵道局主辦下招募會員定名爲『吉林美術』協會分爲繪畫、彫刻工藝、書道、寫眞等四部、加入會員報名之截止期爲來月十三日、報名處亦爲上記兩機關云

將對建築市民 配給煉瓦

吉林市警兩當局、以當此建築忙碌的時期、材料的用量也自是激增、尤其是民間之零星小規模的工程、購買材料太爲困難、資材入手實是不容易、完全得仗着當局週旋之、最近預定二十九日、向一般建築者配給煉瓦、公定價格非常之低廉、均設殷待望早爲配給云、

爲便利養蠶驅鳥 貸給火藥及洋砲

吉林省當局對於省內凡有之富源、莫不盡量努力開發、年來已收得莫大之成效頃又樹立『柞蠶』增產計劃、七年度較去歲可一躍增加五倍、約達三十餘萬羅（單位名）、以國產絲自給自足之方針下、對養殖幼蠶者施以獎勵以助長其發展、爲的驅除鳥害、免得妨碍蠶之繁殖決定向養蠶者借給洋砲及火藥、已命與斯業有關之永吉、磐石、雙陽等九縣警務科着調查需要火藥、類之數量以便貸與、而利進行、並嚴令業者妥爲保管、事關火器俾無虞云、

省署組織藍球隊 實力非常雄厚

主務＝辛鳳桐（同 上）

吉林省公署組織籃球隊的消息、已載在前報啦、由於植田省次長之熱心提倡、纖棒（野）球之後業已正式誕生、人材濟濟、技術均佳、內中擁有夙曾名馳旅大之張福昌、留日同學隊中翹者辛鳳桐、學生時代體育界之紅人萬能健將王鐵生（綽號老錢）不但擅長籃排球並且善於田徑賽、去歲卒業三高、最近入省署作事、憑添一員虎將、爲該隊生色不少此外尙有省隊許金城（去年代表吉林）及玲瓏嬌小之劉宗岫等、陣容鞏固、實力雄厚、不失爲社會隊中之佼々者、爲資聯歡以增感情、歡迎與各隊作友誼比賽、請向省長官房庶務科企劃股（電話代表號三—七—二五）接洽即可、至是機關別之籃球隊已達六隊矣（省、市、永吉縣、鐵道區、稅務署）等、省署職員籃球隊組織概況如左、

隊長＝張福昌（公劃股）

隊員＝劉宗岫（官房企劃股）—許金誠（土木廳）—王錢生（民生廳）—高國卿（官房庶務科）—魏榮勳（同人事股）—楊毓華（官房）—魏國垣（民生廳）—鞠春榮（民生廳）—王景春（民生廳）等十一名、修理球場、添購器等、並擬聘請專任指導、新隊相繼誕生、多逾往年、眞可謂風起雲湧、爲國民體育普及之良好現象云、

婆婆虐待媳婦 小兒直言諫阻

吉林市北極門外順嶺胡同路西某號趙姓（名姑隱）家、 多以趙家婦呼 之、年約五十 餘歲、膝下六子、雖非大富、亦是小康無奈趙氏人老心不老、丈夫死後不甘獨守空幃、交了一個情 人名叫朱 什麼山、家住新立屯、彼此備一崗 之隔、兩相過 從其密、雖捨難離、她大兒子病身亡、餘者也搬到外邊另立門戶、僅次小的五六兩兒子（名隱）年青讀書生活 不能獨立、倘和 他娘在一起過着不愉快的灰色生活〃子不言母惡〃每天祇得以淚洗面、忍辱偷生耳、五兒前年娶妻、年靑人對婆婆很孝順、可是婆婆對兒媳就不然了、嫌媳婦碍眼、所以無故尋事找毛病、藉辭非打則罵、百般凌辱、而近來變本加厲、虐待愈甚、隣里均爲之抱不平、但是淸官難斷家務事、雖也不願〃管閑事〃日前將將小兒子逼出話來了、向他母理論說道『母慈子孝、奉養母親是兒子責任、只求母親把往事拋掉、不要虐待我媳婦、常給她氣受、鬧出人命怎樣辦呢？母慈子纔能孝、爲老的不能給小的作模範、也只好依法公斷啦』人小話硬、當着隣里把他母問的閉口無言、次日將把朱某擇了、誓洗前非、另世爲人、恢復原狀、維持美滿家庭云

吉市梨園素描

坤伶王芸芳唱作尙佳

人們腦中均存有〃牛盤伏〃的本市娛樂場、演京戲之劇院、祇是一處、然而戲園執事人、因在生意經之見地作打算、以及優等伶人多苦於本市之地方性（三天熱鬧）均不願費大的操費、獲得微的代價所以來者寥寥、過去雖有唱得開—較紅時代—者、多有冒險試探之感觸、此外便非營業者之堂會聘請來吉、再由戲院邀出演唱供如市民、前者如程永龍、慈瑞全、後者如黃桂秋、李萬春（未公演）等人按唱且行者、勿論其係坤名藝員、除去求藝（坐科）及出演（可分搭配與獨挑）之歲月、幾乎一瞬即行老大矣、皺紋疊出、或過胖過瘦、均可直接障碍於大局（扮像之俊俏問題）、杏近期出演水都之王芸芳藝員、即苦於受到如此之惡影響、每談及紅還津沽之情形、眞有往事不堪回首之感、雖嗓音已達於爐火純靑之火候、然怎奈吉市觀衆眼光較異、目覩彼之消瘦憔悴面孔、雖著用鮮煥之戲裝、再加前此數日間喉音生碍、觀衆幾又生出看膩之情勢、喜王藝員攝生有術、療養得法、於幾夜之作工戲演過、即行次第復原、於是一齣〃紅鬃烈馬〃予好聽戲的菊狂們、解癮非勘哪！按該劇爲十來齣短劇結構所成、有文有武、唱作繁重尤以能飾全部之主角王寶釧之伶人爲貴、王藝員前夜即行傾全力扮演、未見吃累、洵本錢雄厚之藝人也、數十闋之淸唱、繞樑三日、總之實力尙足、寄語該伶、雖吉市士娛、喜聽〃熱鬧〃尙不可一概而論、如能 搬演 老戲（如指鹿爲馬及全部王寶釧）予召力仍能持久、營業上往觀者猶可不衰呢！原因劇情有因有果有熱鬧、頗受市民大衆之歡迎、表情有作有唱有漫舞、所謂門內漢也可稱往、一尋過癮之道也、你若再演神怪化的封神榜或〃濟公傳〃、希圖獲得好結果仍是問題中事、希望自加斟量爲之三思而行可也云、

水滸拾遺

張靑山著 (831)

第二十四回 神師遣孤軍被困葵花峪 武二郎双刀大戰錫樹嶺

方臘聽罷一切、只氣的暴跳如 雷哇呀呀的吼叫連聲罵道、好時遲哇、好時遲、你 可氣死孤王我也、有那天把 爾拏住之時、嘿嘿嘿、不將你碎屍萬段、錯骨揚灰、誓不爲人哇、傍邊轉過方金定、口稱兄王息怒、此乃宋軍激將之法、原爲的是、叫我們生氣、王兄 若生氣呀未免的太聽他們的指使啦、方臘一想 對呀不由得噗哧的聲笑了、說御妹 言之有理、孤一時着傻啦、豈能叫我生氣、孤就生 氣、哈哈我也太傻咧、遂命人伺候五寇、好好調 養傷痕、暫記首功一次、傷 好之後另有重賞、又用好言語安慰了五寇一番、才抬歸 他們的住所、分派完了之後、方 臘聚集手下衆將。商議攻山之法。當有竹林七賢中 的、第五位、淸風客、祝萬年開言說道。請大王明鑒 芦俊義所論兵法、却不可漢視哇、將來眞許由這條道 兒來、定係不好應付、爲今之計呀、只 好用、隔山破巢之法、或可得到利益 若是按步驟進取、恐無什麼好處吧方臘聞言微一沉 吟道、先生欲孤、用 重兵封鎖葵花峪、一面分兵去取 鐵門關麽、祝萬年笑道大王 眞神人也、一言道破學生心中所謀、揣見是、如此而行百無一失、方臘哈 哈哈一陣狂笑笑罷說道、此計雖 好、但有礙難之處哇、淸風客問、何處不妥當、請大王明示、再爲 從長計較方臘 說、除非是孤有分身之法、此計便無礙難之處了、祝萬年答道、學生敢 請幾位王侯相助、賞精兵數千、打着大王 旗號、攻取鐵門關諒可不能辱命、及便事與 愿違、不可能之時。請御駕往 來於兩軍之間、不就是分身之法嗎、方臘聽罷拍 手稱妙、連說好計好計、眞乃妙算也、即可照計 而行、請你們七位先生率領十六俊中、么氏八俊弟兄、撥大軍兩萬前往去取鐵門關、竹林七賢弟兄們、站身說道、謹遵大王御令、並請王獨遣派、陸 地飛神九寶、閃電鬼葉達、二位將軍來往報信、庶可前軍後路互通消息、方保不致 悞事、方臘連連點頭、立即把神鬼二寇、派在七賢軍聽用、祝萬年等領令、調兵率 將連夜向鐵門關進發、預派流星探馬、往鐵門關 探視一切、他等是兼程倍道、直迫關前、離關約 在八里之遙、探馬報道、鐵門關外七里崗、屯紮一支軍馬、打着神字旗號、其數約在三千上下、據守要隘警備森嚴、便是空手行人也不能通過、鐵門關內情形若何、無從探詢請令定奪、祝戚 把手一揮、探子站身退下、七賢中首 一名部知足先生、常樂天、徽然一笑叫道五 弟呀、是非只爲多開口、煩惱皆因强出頭、這兩句成語、却應到我們 身上了、淸風客祝萬年問、大哥這話 怎麽講呢、

欲不老

精力之泉

怎樣享受閨房樂趣

唯有神秘的靈藥助你神秘的熱情

世有身體魁梧、昂昂丈夫、乍見之下、並無何種缺陷之人、而其內部實已精力虛弱、壯年早老、一經接戰、便即慘敗塗地者、不但不能享受人生樂趣、即子孫繁榮亦爲波及。如此逆天之道、雖壯何益。

補救之法、首重强精、精系器官强健、精液始能源源產生；然從來房間所售强精補腎、鼓助生育藥品、眞所謂車載斗量、不可勝數、此等藥品、不是失之効力過微便是誇之過大、致病者莫明其妙、失於選擇。

本劑『欲不老』係一純粹之維他命E製劑、以性荷耳們腦下垂體前葉爲母體、每粒大如黃豆、外包糖皮。能促進性系機能、增加內分泌力量、男子服之自能補體健腎制止老衰、彌補人生缺憾、女子服之又能滋陰補血、調整月經、老翁常服、精血壯旺、面色轉紅、恢復靑春。老婦常服、亦能容顏轉嫩、天癸重生、一索弄璋、再索弄瓦。至其品質純而不燥、補力猛而不烈、効驗持久、常服無毒各點、更非房間凡品所能追及。

一五〇粒 四元　七五〇粒 十六元

各地藥房均有出售

總批發處 奉天市靑葉町一一 股份公司 田邊商店

J・一五・三一

在短期疾病當中流行性感冒使患者病後體弱甚於其他各症一個權威的醫學作家常說『因患流行性感冒而身體損壞者其數之多殊堪驚異』流行性感冒之眞正危險乃在恢復期即當燒熱鼻膜炎頭痛神疲等等特殊症象消退之後遺留爲患者衰弱之精力淡薄之血液傷損之消化過敏之神經此種情形最感需要者厥爲補血韋廉士醫生新紅色補丸即是特製以適合此用途之補品因其功能生血補血淸血强化神經給虛弱之體以健康精力君若患了流行性感冒已經痊可或想已痊可不宜大意應充分休息幷服韋廉士醫生新紅色補丸以助身體天然力而速其復原此丸由其充補精力之功除能促進身體復原外且能堅固榮衛俾疾無復發之虞

韋廉士醫生新紅色補丸補血健腦世界馳名非但爲流行性感冒善後妙品亦爲其他消耗病後如腸炎瀉痢痢疾等症病後調補良方同時幷善治貧血腦弱食滯痛瘋早老婦女暗疾等等藥房均售或向上海江西路四五一號韋廉士醫生藥局購備

代理處奉天二緯路六十三號英商和記洋購買

金融合作社登記

●林西金融合作社變更一、康德六年拾貳月參拾壹日已經繳納之總股數及總金額變更如左已經繳納之總股數及總金額四百八股四百八圓康德七年壹月貳拾參日登記

林西縣審判署

●雙陽金融合作社變更一、至康德六年拾貳月參拾壹日已經繳納之總股數及總金額變更如左已經繳納之總股數及總金額參千壹百九拾壹股參千壹百九拾壹圓康德七年壹月貳拾九日登記一、康德七年壹月貳拾六日左記者就任監事王作霖雙陽縣劉家村劉家店屯康德七年貳月五日登記

雙陽區法院

商業登記

●滿洲中央銀行支行移轉（支店）一、康德六年十二月參日吉林商埠地大馬路之支行移轉於左地支行吉林市維新町五四號康德七年貳月十四日登記

鄭家屯區法院 雙山分所

●滿洲中央銀行支行移轉（支店）一、康德六年十二月參日吉林商埠地大馬路之支行移轉於左地支行吉林市維新町五四號康德六年十二月十八日登記

九台區法院

●滿洲中央銀行支行移轉（支店）一、康德六年拾貳月拾八日東寧縣城中大街路南七一號之支行移轉於左地支行東寧縣東寧街欽明區千代田大街壹番地一、康德六年拾貳月貳拾參日密山縣城西署前胡同之支行移轉於左地支行密山縣東安街盛密大路五〇壹號一、康德六年十二月十四日承德縣城內西大街一八號之支行移轉於左地支行承德縣承德街草市內甲第參牌四七號之貳一、康德六年十二月二十四日北安鎭東松村街一六號之支行移轉於左地支行北安縣北安街東松村四牌壹五戶康德七年二月二十日登記

鄭家屯區法院 雙山分所

●滿洲中央銀行變更（支店）一、康德六年十月十六日郭家店滿鐵附屬地南一條街二丁目五五四之支行變更如左支行梨樹縣郭家店街協和區一牌二〇號一、康德六年十月十八日遼陽縣城內北大街路東之支行變更如左支行遼陽市文聖區豐樂街二六四號一、康德六年十月十九日凌源縣城內東大街路北七四號之支行變更如左支行建昌縣凌源街東大街甲六四號一、康德六年拾月貳拾壹日營口埠內馬市街六壹號之支行變更如左支行營口市太康區厚生街第四參號地一、康德六年十貳月貳十壹日錦州省盤山縣城內南大街貳七九號之支行變更如左支行盤山縣盤山街天順區第參號一、康德六年十月貳十參日綏中縣城內南關東大街一八八號之支行變更如左支行綏中縣綏中街南關東大街區壹貳八號一、康德六年拾月貳拾四日奉天城內大北門裏四八號之分行變更如左分行奉天市瀋陽區一德街六段第九貳號一、康德六年拾月貳十四日平泉縣城內北大街路西之支行變更如左支行寧城縣平泉街北大街路西三七號一、康德六年十月二十五日錦州省錦西縣連山正陽大街壹參號之支行變更如左支行錦西縣錦西街正陽區第六二〇號一、康德六年拾壹月六日寧安縣牡丹江太平路之支行變更如左支行牡丹江市太平路壹六番地一、康德六年拾壹月十參日錦縣車站中央大街之支行變更如左支行錦州市正陽區中央大街九番地一、康德六年十一月廿一日富錦縣城內中央大街路北第五〇四號之支行變更如左支行富錦縣富錦街中大街益增區東南分區第參四六號一、康德六年拾壹月二拾壹日巴彥縣東門裏太平街東頭路南三七七號之支行變更如左支行巴彥縣巴彥街香雲區五牌六六號一、康德六年十壹月貳十八日吉林城內西大街之分行變更如左分行吉林市德勝區臨江門町西大街公字四號康德七年二月十四日登記

鄭家屯區法院 雙山分所

商業登記

●株式會社新泰昌增加資本（支店）資本增加之總額國幣八萬圓資本增加決議之年月日康德六年貳月貳拾日各新株繳納之株金額國幣拾貳圓五角康德七年三月七日登記

●興和盛源記合名會社解散（支店）一、依總社員之同意康德七年貳月貳拾五日解散康德七年三月九日登記

德惠區法院

大安電影院

四五馬路永春路　電話（二）二六八四

今日上映　日期 五月廿八日 廿九日 三十日

滿載榮譽 偉大巨片

新人道

主演 林楚楚 黎鏗

加演 新聞

端節特選新片 少奶奶的扇子

國泰有聲大戲院

新京市東二馬路五四　電話二一一五

今日放映　日期 廿八日 廿九日 三十日 映三天

藝華公司最出品對白歌唱悲哀巨片

掌上珠

主演 牟菱 范雪朋

新片預告 新地獄 領衔主演周璇

端節特映

新片介紹 新華公司出品古裝佳片

林冲雪夜殲仇記

主演 金燄 李紅

毫賚鉅萬大創作

新民戲院（五月廿八日）

早場　孫玉樓 燕雲霄 蘇少樵 韓少舫 翔春燕 蓋玉亭 焦麟崑 楊孝崑

張汶祥刺馬　趙五娘　挑滑車

晚場　蓋玉亭 孫玉樓 焦麟崑 燕雲霄 張春山 楊孝昆 焦麟崑 陸英麒

四本鸚鵡救眞主　天水關

宝山百貨店

都會

新京東二馬路一　電話（二）六四六一番

今日公演　廿八日 廿九日 卅日

新華公司出品 社會鉅片

王老五

主演 王次龍

同時加演 萬泉演藝團 女大鼓

加演 新聞 第八十報

下期公演　國華公司鉅片

風流寃魂

主演 路明

端節特選 新片預告

新地獄

六月八日本院準演

主演 周璇 白雲

廉美無比
DOUBLE CRANE
MAGNUMS
10 Cigarettes
CIGARETTES
雙鶴牌
CVA-69

獅子牙粉
新時代的好媽媽!
孩兒們是很容易生虫牙的 可是他
們又頂不高興剷牙的一能使媽媽們
這但苦惱冰消瓦解的 就是獅子牙粉!
怎麼說呢?
◇因為他的盒子很美麗!
◇香氣和味兒也很柔和!
◇配有豫防虫牙很好的藥味兒!
獅子牙粉
LION
SANITARY DENTIFRICE
TRADE MARK
SUPERIOR-QUALITY
商
MADE IN JAPAN
獅子牙粉總發售處
株式會社 小林商店

勞神倦怠
凡工作於勞作
與活動的時候!
例如:
服務工作時,
功讀詩書時,
運動前後時;
長途行走時。
服用仁丹!
能解除得由精神與肉體的
疲勞過度，所堆積疲勞物質的
作用，並常清爽神心。以及解
消虛弱感及倦怠感等症候，而
且新清元氣湧溢不已。
所以在季入時宜人適,
仁丹之効用,
實不可容緩的!
各地均有出售
仁丹
寰球無二
常備神藥
仁丹
NO88
總行 森下仁丹株式會社出品

大同報

第二版

發行人 衣貫田　編輯人 梁世鋒　印刷人 韓紹衡　發行所 新京東六馬路 大同報社　電話 編輯二-四七二四 營業二-二〇九六　振替口座新京一-七〇　報費 一份五分 一月壹元三角 外埠酌加郵費　廣告價 一行二元

不動產登錄事務
將由司法部移於地政總局
廢止各縣旗登錄官室

國家百政的基礎、是地籍的整備及土地制度的確立、不但解消土地權利的紛爭、並且整備稅制的負擔、然而自從地政總局機構改革以後、地政整理事務、日漸發達、從來土地的登錄、由司法部大臣監督、各市縣旗擔當登錄事務、但是最近伴隨地政事務的躍進及登錄事務的一元化、對地籍整理完畢的各市縣旗的登錄事務、由司法部大臣移交與地政總局長、以期地政事務的緊急進行、因爲監督權及登錄事務的移交、所以對不動產的各種登錄法、施行改正、業經二十六次的定例國務院會議可決、俟通過參議府後、將於下月初旬公佈施行、改正的要點、大約如左、

從來地政登錄的事務、在各市縣旗一般行政機關內、設置司法登錄官、由司法部大臣及稅務監督署指揮監督之、對運營上、發生極大障碍、所以今後爲期土地行政的一元化、凡地籍整理完畢的各地、對土地登錄事務的監督權、移交與地政總局長、同時各市縣旗設置的登錄官室、施行廢止、統合於地政科云、

社說　漢醫與研究

夫漢醫之於今日社會之立場與信譽、早已飄颻動蕩、幾失其獨立自營之資所賴精微之學理、奇妙之數術、自黃帝岐伯雷公諸聖哲、嘗百草、創炮製、辨藥性、驗脈息、查臟腑審膚腠、考生理之原、別四時之氣、爲因病施治之本、著內經素問諸書、立漢醫學術之密筴寶筏、其後和緩鵲遐倉陀諸賢、繼起相承、研究發明、益進彌精、而砭灸刀圭之術於以大昌、更其後仲景修園靑主之倫、纘研攷究、闡輿而不合、擴而充之、閎颺推闡、俾斯道愈臻精奧之妙用者、皆代有其人、而其博施濟衆之效、亦如春風時雨之膏沐斯民、無遠弗屆、用致斯民之信仰利賴、亦久而彌篤、既數千年於茲、則其精諦奧用所具獨特之妙、非偉而傳於無替、故能未淪打倒之域也、惟以近世業者、率多濫竽之輩、一知半解、輕敢懸壺、挾生意經、冒仁者術、誤病害人、遺憾無窮、遂貽篤尚西學新術之士以莫大口實、亟欲抹倒而後快、然以業者不學無術之咎、遂欲舉其數千年之精純學術委而棄之、抑何傎歟、即數年以來、幸以民心信賴、正議主張保持漢醫於未致頹廢、其爲利於衛生保健之資、固亦非小補之也、

惟是漢醫諸士、既以學術膚淺之故、而釀信望薄弱之憾、幾被淘汰、則今後宜如何苦心孤詣、於生理病理之源、四時邪正之氣、表裡標本之故、寒熱溫平之宜、尋稽典籍異同之辨、愼徵望聞問切之象孜孜鑽研、確立輕重緩急適應之方、以洒其爲人毀蔑之污哉、嘗見諸般疾症西醫百計而罔效、漢醫著手而遂痊者、亦頗有之、若折骨之接結也、疔毒之針砭也、傷寒之表汗也、惜乎河漢、弗克旁徵曲引深詮其所以然之故耳、茲京市當局爲促漢醫研究之功、以強化其素質向上之效、亟令漢醫公會爲研究會之組織、誠爲開一向學之機、而爲全國業者所宜聞風興起者也、倘更進爲漢醫學校之積極籌設、俾繼起有功、以昌此學術之精華、其尤善也夫、

省聯開會日期決定
政府特殊會社首腦亦出席

協和會本年度各省聯合協議會開會期、曾經中央地方間進行研究、茲決定自廿八日開會之興安西省起始、順次開會、本年度協議會、爲舉中央地方融合並官民一體之實求政府特殊會社首腦者出席以期宣德達情之萬全其會期如左

首都	七月 十日至十三日	四日間
奉天	六月廿五日至廿七日	三日間
吉林	七月 一日至 四日	四日間
龍江	六月十八日至廿一日	四日間
熱河	六月十七日至二十日	四日間
濱江	六月廿七日至三十日	四日間
錦州	六月廿五日至廿八日	四日間
安東	六月廿五日至廿八日	四日間
間島	六月廿五日至廿八日	四日間
三江	六月廿七日至三十日	四日間
通河	六月廿五日至廿八日	四日間
牡丹江	六月十五日至十九日	五日間
黑河	六月廿七日至廿九日	三日間
興安東	六月廿五日至廿七日	三日間
興安南	六月 十日至十二日	三日間
興安西	五月廿八日至三十日	三日間
興安北	七月十五日至十七日	三日間
北安	七月 五日至 八日	四日間
東安	六月十七日至二十日	四日間

勿恐怖戰爭 應適進建設
美大總統放送

【華盛頓廿七日電】隨歐戰爭推移、專適進國防強化之羅斯福美國大總統、二十六日午後九時半、自白宮放送、關於美國國防之現勢及將來應訴與國民謂當此際、勿徒恐怖戰爭應始終持平靜之態度努力國防力建設方法云、

日系官吏服務 年限均加算

當由日本轉向我國蒙疆及華北等地日系官吏復歸本國之時、爲將其在外勤務年限和在日本內地同樣加算於任官及恩給年限之算定內、前會制定單行勅令並恩給法改正案在三十一日之日本閣議即將正式決定自我國建國以來、在日滿間官吏交流上生有一大支障之問題、不久即可解決、亦即爲促進日滿一體關係之強化並日本官吏之對滿認識、將來有能日系官吏之對滿進出及日滿官吏之人事交流、更有進一層之必要、但因從來由日本內地轉到我國來之日系官吏、再度復歸本國時則其在外勤務年限、不加算於任官及恩給年限內、因此有能官吏之對滿進出自然發生障碍、尤其此種傾向、漸行顯著、在日滿關係之緊密化並日本大陸政策之進行上、有發生不測影響之憂、因此我國側之代表曾屢次提倡改善、今日始行達成、是以將來優秀之日系官吏、得以安然向大陸進展、人事交流之途、亦得開拓廣大、對於日滿一體關係之強化日本官吏對滿認識之促進並大陸政策之進行、實有莫大之寄與、

船舶積量測度法決定
俟參議府通過下月初公布

我國自從建國以來、基於滿日共同防衛的精神、經滿日軍警的協力維護、治安業已確保、海陸交通四通八達商工各業漸趨繁榮、而各種船舶、無論任何國籍航進港口的時候、雖收納停泊料、但是對於積量測度方法、向無明確的規定、政府有鑑及此、制定船舶積量測度法、業經二十六次的定例國務院會議決定、俟參議府會議通過後、將於下月初旬公佈施行、該法的制定、以噸數爲標準、對船舶的積量以測度船舶的內徑容積定之、容積的單位爲立方米、按船舶的純積量、每噸課稅三百五十三分之千立方米、全法的本文、由十條及附則四條組織而成云、

德工兵監視中之英兵俘虜

德軍包圍圈愈縮小
聯合軍五十萬的危機當前

【柏林廿七日電】由布倫及哥勞林東西双方向加來進擊中之德軍、排除聯合軍之頑強抵抗、二十六日午後、將加來占領、爲衝英本國心臟部、戰略上之據點、已確保成功、將加來、淳布爾克、東方及維阿蘭新包圍、三角形之底邊、縮小僅爲百餘公里、以英法大陸派遣軍之精銳爲中心之聯合軍五十萬、在弗蘭德爾、阿爾得亞兩戰線、被德軍包圍、現雖努力防戰究竟被德軍殲滅？或被捕虜、抑或逃往本國？現已臨決定的危機、

在佔加來以前 攻陷敦刻爾克

【柏林廿七日電】德軍司令部、於二十六日夜發表德軍於占領加來之前、曾將加來、敦刻爾克間之要衝哥勞林占領、

【柏林廿七日電】廿六日據由官方傳出之情報稱德軍企圖將被包圍之聯合軍退路完全遮斷、曾以與加來共稱爲遁走地點之一之敦刻爾克港爲占領之目標、而沿多維爾海峽驀進北上、又右部隊、乃係由占領布倫、包圍加來之部隊所分遣者、

德軍占領加來 英法仍否認

【倫敦廿七日電】英官邊否認二十六日德軍當局發表占領加來之報道、其言明如左、

對德國發表之加來已陷於德軍手中之消息、反駁謂完全事實無根、目下加來依然爲聯合軍所確保云、

【巴黎廿七日電】海峽各要衝之爭奪戰、益愈激烈、法軍司令部、於廿六日夜發表聲明、否認加來陷落謂該港仍然在聯合軍之手、但對布倫之陷落、業已確認、公表謂決戰三日後、始行歸於德軍手中、

善處國際情勢的變化
協議根本方針
日政府新設定四閣僚會議

【東京廿七日電】茲爲對處國民政府還都後、事變新階段、與隨同歐戰之擴大、國際情勢變化、爲確立日本國軍事外交一元的最高國策、爲完成整備積極的態勢計、特行設定米內首相、有田外相、畑陸相、吉田海相之四關係閣僚會議、於每週火曜、金曜之定例閣議終了後、即開四閣僚會議、對軍事外交諸根本方針、實行協議、以期國策遂打萬無遺憾云、

日訪意使節團 視察意飛行場

【羅馬廿七日電】佐藤使節團長以下訪意使節團一行、廿六日午前九時經空軍技術總監與陸科將軍、前航空次官培恩利尼將軍之引導、將吉多亞尼飛行場視察、然後參觀風洞、正午出席普利卯絡空軍次官司會之午餐會云

滿日司法保護機關
方針決定行將設置

政府關於司法保護之徹底、正在研究各種方策中、以爲其初步、已決定設置日滿司法保護共助機關、更擬以來月初旬日本司法保護協會近藤主事來滿之良機、着手進行具體的準備、即關於該機關之設置係根據去年十二月六日在東京九段軍人會館舉行之司法保護事業大會之要望、日本方面司法當局進行研究之結果、已決於大陸設置、適切之保護施設、並進行計畫一切、茲已將其方針決定、故當設置日滿兩國間之司法保護機關之際、爲與我國方面進行協議計、決派遣司法保護協會近藤主事、積極進行準備、故其成果頗被各方面期待云、

第五次空襲重慶
炸毀軍事施設各處起火災
抗日宣傳機關亦大受損害

【香港廿七日電】據中央通信社之重慶電訊稱、於廿六日施以重慶大空襲之日空軍之其他一隊、於廿六日午前猛炸合江綦江、永川等四川省內之敵軍重要根據點至於此次之重慶大空襲、最爲有力之抗日宣傳機關之大公報、中央日報、新蜀報等報社、亦均受有極大之損害云、

【〇〇根據地廿七日電】日海軍中支艦隊報道部在〇〇根據地於廿七日正午發表如次

廿六日日本海軍航空隊由〇〇機所編成、以蘭州空襲以來之大編隊羣、作本年第五次之轟炸重慶附近之軍事施設、摧破敵軍之戰意後、全機始悠悠安然歸還

即係桶畑隊長所率領之小谷、三原、佐多各編隊、於廿六日午後三時半許、堂堂威壓重慶上空、三原、小谷隊當即於午後三時四十五分空襲白市驛飛行場、全部炸彈悉命中於飛行場及其附近倉庫、使其場內外數處發生大火災、佐多隊則於午後三時五十分、衝破斷雲、猛炸小龍關（重慶西方）之軍事施設、與敵軍戰鬪機E一六型五架交戰、立即擊退、乃冒衛熾烈之地上砲火、施以轟炸、因之、各處發生火災、殆至體無完膚、而使之潰滅云、

蔣軍抗戰內部崩壞
中堅幹部相率投降
湯恩伯部下三將校談內情

【〇〇廿七日電】日軍〇〇部隊、於廿日深更、將白河沿岸新司舖東南十公里烏生廟之村落占據、對前面之敵猛攻中、此時有三名華軍將校、於明月之下、手持日軍撒布『希望加和平建國』之傳單、前來投降、彼等均係現在抗戰蔣軍之中堅幹部、得知由於日軍此次進攻作戰、汪精衛氏等樹立了新中央政府之現狀、覺悟抗戰之無益、欣然欲參加和平建國、於是向日軍進擊部隊投降、此三名將校等、均係湯恩伯軍麾下十三軍新編第一師所屬、爲第一團副官潘玉昆（昆明人、四〇）同團第三營副官鎖介明大尉（青島人、二九）及第二團八連連長孫錫明（湖南省陵縣人、二七）記者關於此三名華軍將校投降之動機、新中央政府問題、最近敵之抗戰力及其他一切、曾有如左之問答

問　投降之理由、

答　我等常想日華應互相提携前進、但因受上級幹部抗戰之命令、雖然希望和平、不得不有此犧牲而辦矛盾之事、想上級幹部自是一切盡知的、但是中央政府樹立等事、我等全然不知、由於此次日本軍進攻所撒布之傳單始得詳知、因而有欣然參加和平建國之意、在其他方面、以爲蔣介石是相當偉大人物、但現在已知道僅不過爲保自已之地位、毫不顧國家全體之興亡祇足引中國民衆陷入苦惱之境而已、彼之將來性、無絲毫之期待、

問　華軍現在之抗戰力如何、

答　對於下級幹部、及兵卒等、關於戰爭、均取嚴秘主義、但其反宣傳實已徹底、似有相當之効果、一般有在相當鞏固團結下抗戰之現狀然而我等於傳單得知中國之一面、雖在戰鬪但其他面、和平亦在節節進展下級之將兵、得知此事實時、自然前來投降、現在蔣介石抗戰部隊內部、自已陷於崩壞之傾向、極其充分、以次日本軍之進攻、已充滿全部華軍、日軍突然進攻、華軍即行狼狽僅不過是無意識之戰鬪而已、在中旬時日本軍似已後退、關此上級官則謂日本軍敗退、但事實全然相反、此點値得驚恐、

問　兵器、子彈、食料之補給狀況、

答　經安南、昆明之美國兵器爲最多、其次爲蘇聯、英法庶幾沒有、子彈全是在中國各地製作、

問　對新中央政府之期待

答　現在之抗戰、應行中止、採絕對擁護之主義、向新政府之擁護上邁進、中國人應更進一步、不顧個人、而爲大局着想

問　蔣共關係

答　各地有激烈之小爭鬪、中國容共等事、想是不可能、現在三民主義與共產主義、有如何之比率、想係七對三、蔣共相剋之原因、說係因根本思想、莫若說因爲地盤及金錢之力爭、

戰線無變化
＝英軍司令部所發表＝

【倫敦二十七日電】英軍司令部二十六日發表、本日在英軍戰線並無重大之攻擊但敵軍在聯合軍側之左翼、曾對比利時軍、加以猛攻、因此英軍曾行擁護比軍、同時英空軍、更對敵之後方行猛烈炸擊、

與英首相協議
法總理赴倫敦

【巴黎廿七日電】德軍急進擊之前、英法首腦、會躍起防禦陣之再建雷諾總理於廿六日午前、由空路飛往倫敦與蔡衡爾英首相對各種方策進行重大協議

實施燈火管制
全埃及國內

【亞力山大廿七日電】埃及政府命令從來只限定於海岸地方之燈火管制、刻則擴張於全國、自二十六日午後五時起、每夜實行至十一時云、

英謂進行順利
意聲稱已失敗
英意通商交涉果如何

【倫敦廿七日電】英政府以戰爭之側面工作、曾積極調整對蘇及對意關係尤其爲阻止意大利之參戰計更行不遺餘力、以是英國經濟戰爭部、於廿六日、發表英意通商會商、進展極爲滿足之意、如次、

出席於戰時禁制品之英意協同委員會之顧林主席英代表、已於二十六日歸還倫敦、據該代表之意見稱、意大利方面之提案尤有可滿足者、是以殊可作成締結協定之基礎至於英意兩國代表刻下正在羅馬討議細目之中云云、

【羅馬廿七日電】英國與意大利之通商問題、於廿六日發表通商交涉在圓滿進行中之旨但意大利側對此則表示否認之態度、同日關係方面、言明如左

意大利認爲英意通商交涉、已歸失敗、

國務院會議
可決各事項

第二十六次國務院定例會議、於二十七日午後一時許、在總理官邸開會、提出左列各案、當即可決即係

（一）不動產登錄法中修正之件
（二）不動產登記法施行法中修正之件
（三）不動產登記法中修正之件
（四）商業登記法中修正之件
（五）船舶登記法中修正之件
（六）工場抵押法中修正之件
（七）不動產登記補償審查委員會官制中修正之件
（八）船舶積料測度法
（九）人事案

人事之任免

廿七日國務院會議時決定人事如次

興安東省總務廳長　巴金保

辭官照准

總務廳參事官兼民生部參事官　新美信太

任新京畜產獸醫大學長（簡任一等）　寺師義信

任佳木斯醫科大學長（簡任一等）

又、前於五月一日國務院會議所決定之左列人事、刻已於廿七日發表

旅順工科大學教授　長谷川熊彥

任國立大學工鑛技術院教授（簡任一等）

古海次長到任

視察戰時下歐洲各國近況完畢、暫住於東京、從事修養、然因今次之人事異動、已榮昇爲新經濟部次長之前主計處長古海忠之氏、已乘二十七日光號車回京抵任云、

富田興銀總裁
電告即歸京

爲出席日滿經濟懇談會而赴東京之富田興銀總裁現與本社、拍來電報、告知廿八日乘日滿聯絡機歸任、再連絡機如果欠缺、則預定六月一日午后十時卅分、以由新潟、北鮮、歸抵京計云、

劉專賣總局長
定卅日抵任

自奉天稅務監督署長昇任爲專賣總局長之劉紹衣氏、當乘三十日之亞細亞號新車任云

冠蓋往來

▲苗建發（東安省公署參事官）二十七日上午三時來京（寓新華旅社）
▲王士捞氏二十六日上午零時來京、
▲孔繼明（錦州市郵政管理局儲金科長）二十七日下午一時來京、（以上寓越香春）
▲濱田德藏（扶餘專賣局長）二十六日下午七時來京、（寓亞洲旅社）

催繳新株式第三回株金

爲公告事查敝社現自四月一日徵繳第三回株金（按每一株爲拾貳圓五角）希即照繳並將由四月二日以後遲延利息（每一百元日息四分）一併繳足爲盼再者對於未繳株式應另定日期而執處分手續恐未週知特此公告

繳納地點　新京特別市大同大街三〇一　滿洲電業株式會社文書課株式係
東京市麴町區丸ノ內ビル三七二　滿洲電業株式會社東京事務所

五月二十八日　滿洲電業株式會社

募集

滿人博役　若干名
年令　十七歲至二十歲
通曉日本語市內有確實保證人者
右希望者持履歷書至急來社接洽可也
新京日本橋通リ八二
理化學興業株式會社新京出張所

募集

博役　若干名
自十五歲起至十八歲
語學校或優級學校卒業程度
瞭解日本語
須在市內有確實保證人
右希望者至急來社
新京日本橋通リ三四
橫濱正金銀行新京支店
電話三-三六一一番

失照聲明

逕啓者敝張文領名地照一張坐落安廣縣苗沼村大楡樹屯於大同元年八月十九日被匪賊將敝屯破壞同時地照亦被捐失計地五十五垧六畝六分　東王金成西王兆淸南馬長武北于江　除呈請縣公署補發新照外理合登報聲明作廢
安廣縣苗沼村　張文啓

失照聲明

啓者嬌洪興先伯父嬌鳳集於民國六年六月十八日買留界房身地一段馬飛子執照一張坐落安廣縣舍力村內莫劉屯計地六畝東北均至劉永昌　西至武化南南至王紳因事變將該執照寄存朱純淸家因火警將該執照焚燬呈請補發新照外特此聲明
安廣縣舍力村嬌洪興啓

失照聲明

啓者嬌洪興先伯父嬌鳳集於民國六年六年十八日買留界地一段馬飛子執照一張計地參拾垧號不詳坐落安廣縣舍力村內莫劉屯東至張　全林北至徐榮西南均至劉永昌於事變時將該執照寄存朱純淸家因火警將　該執照焚燬除呈請補發新照外特此聲明
安廣縣舍力村嬌洪興啓

尋人廣告

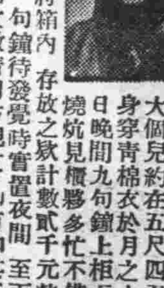

新京特別市歡樂地鳳林堂更夫賈秉雲年四十三歲原籍河北省欒縣人氏長臉高全骨麻子臉大個兒約在五尺四五寸身穿靑棉衣於月之十九日晚間九句鐘上相至樓燒炕見櫃夥多忙不備將樓上錢箱鏢絲撐開將箱內存放之款計數貳千元整數竊去潛逃約於十一句鐘待發覺時實置夜間至天明各處尋找即失踪不見故敢請四方親友如有知其下落送信時謝金貳百元將伊抓住送至敝櫃謝金四百元欵以待決不失言
啓事人　鳳林堂

營業科目
打字謄寫印刷
代辦事務手續
代行社
新京日本橋通八〇（蔡南路西）勝家公司內　電話三-三八四五

外治內病　消積靈

無服藥針炙刀割之苦腹中癥瘕積聚自消除此藥在京津哈行銷年、純用攻破之法、凡男婦老幼食塊寒塊氣塊血塊、癥瘕積聚、以及婦女滿腹硬如鐵石、日夜疼痛、經閉多月不通乾血癆症、腹大如鼓、胎死腹中、小兒大肚食積、速將此藥照方速患處、藥力由毛孔可直搗病所由硬化軟、由軟化爲沾液順大小便而下不受痛苦不誤工作、指日保愈、病化急取下孕婦忌用、▲定價大劑國幣八元中劑國幣六元小劑國幣四元外埠函購加郵二角
天津李子久發明
總經售哈爾濱道外桃花巷中間閻氏藥房

聖上御訪日之報 傳到聾啞學校 學生手舞足蹈

我國皇帝陛下由滿日一德一心之 聖意爲慶祝日本光輝意義甚深之紀元二千六百年、業已決定、再度御訪日當此 聖旨傳出後全滿充滿感激與慶賀之聲、滿赤經營新京聾啞學院學童們拜聞此佳報竟以形態充分表現出來祝福此盛事之心意廿七日海軍紀念日之際、該學院於參加紀念行事之前、由先生詳細說明此次、御訪日之盛舉、學童拜聞之下、面浮喜色、手舞足蹈以表祝福之意、一同發出『啊啊…』之聲音充滿教室不禁使關係者感激殊深云（照片＝充溢感激形色之聾啞生教室）

漢醫仍被民衆信賴 將施行漢醫考試？

西醫年有增加漢醫月月減少

我國人口在建國當時號稱三千萬衆、近數年來伴同國勢之發展、據測其實數亦當突破四千萬、爲愛護人的資源、對於保健衛生諸般設施、當局莫不實事求是、節節實現、惟雖當此所謂『新時代』醫學亦崇尚『歐化』或『洋化』之際、乃我國一般民衆（不論鄉村或都會）崇信漢醫者、仍不減於往昔、尤其在所謂西醫學者之中、略有權威或研究者、亦多半不敢輕視漢醫、這是實在不客氣的話、也是社會一般所公認的、惟自事變以迄現在醫師（即所謂西醫）已有三次考試（今年是第四次）而漢醫竟一次未實行且按登錄者數漢醫已登錄凡兩萬一千餘人、西醫爲五千七百餘人、惟西醫因有考試關係、直不啻年年增加而漢醫則反是以平均而言、每月死亡者亦不下四五十名之多（據呈報取消漢醫許可者數）、且漢醫法已於康德四年三月十日以勅令（第一六八號）公佈、乃漢醫考試令迄未頒布實行、故擬從事於漢醫者極願當局從速設法、以副民衆之渴望於人的資源上、亦將有所裨補云、

又、漢醫與西醫、據一般言、各有專長、且當此物資節約西醫藥品較漢醫藥價格又貴我國國內漢醫藥材、據查亦極爲豐富、當局年來似已有所準備、關係各方面均極望能早日實現云、

調查全國寺廟

民部將派調查班赴各地

正在醞釀利用宗教普及部根據一教一總會之趣旨前後設立、基督教、神道建國精神教化之際、民生佛教、道教各總會業已相□一教之總會、結成亦迫在目前、基於康德五年九月施行之寺廟布教者取締規則、經滿二年努力之結果、網羅全滿各宗教之寺廟台帳已告完成、惟各寺廟提出之台帳通知書、中尙有許多不完備之點、決定自六月一日起與全滿各地市、縣公署協力、直接出張、開始多角的調查、以期寺廟之台帳之完璧、同時一掃不良僧侶、俾期國民精神之指數教化與民生之安定、而對寺院行政上劃一新紀元、據聞其調查項目如左、

一、寺廟經濟維持方法及其實情、

一、寺廟僧侶學歷及資格之再檢討、

一、獲者信者之方法及其實情、

調查班於六月一日、由國都出發、以奉天、吉林熱河、三江、通化、牡丹江、間島、錦州、濱江、龍江、安東、北安、東安各省之順序、施行實地調查云、

端午節市民吃麵不難

仍由區町會公平分配

市民端午節用的面粉、經新京專賣署方面已有大宗準備、將於來月四五日即可行特別配給、市民很可無慮、至於配給辦法、爲期圓滑起見日前由新京專賣署並市公署會協同討議、或將不使用以前的布袋、而仍由區町會依正確的需要量、分發面票、憑條領面、似較公允、此次配面辦法、市民非常注意期待云、

國人大量須要的面粉、在不久來臨的端午節、又將有倍數的需要、故近日市民多期待關係方面有適當配面方法、以解決買面問題、新京專賣署對此亦在銳意考慮中、期使全市的需給圓滑、日前經濟部當局、對全國需要面量已準備數百萬袋、新京專賣署現已準備實行特別配給辦法每人可得三斤或五斤、專爲市民過節食用、特別配給日期、將於端午節以前由各代理商、分區按日向市民配給、故本市過節用面、當能圓滑、市民可以安心云、

禁煙大遊行

六月一日興亞奉公日

全國理善勸戒烟酒總會、關於鴉片斷禁之宣傳、極力活動、茲訂自六月一日興亞奉公日、該會員約三百名、由音樂隊導於先頭、自午前九時由東三馬路總會出發經大馬路、南關、大經路、西五馬路、興運路、舉行大遊行、關於鴉片之毒害及斷禁必要、於街市大舉宣傳

再自午後三時、於協和會俱樂部開講演會有禁煙總局長袁慶濂氏及首都本部職員唐綬之氏講演、使鴉片斷禁之主旨、更加徹底、而首都本部職員袁鴻芳氏演紙戲、啓發民衆斷禁鴉片之緊要云、

堅忍不拔大和精神 除邪揚正建設東亞

海軍紀念日于首都本部長式辭

昨（廿七日）爲海軍紀念日、午前十一時在兒玉公園內、海軍忠魂碑前舉行式典首行祭式、次由首都本部于靜遠部長式辭如左、

時逢日本紀元二千六百年第三十五次海軍紀念日之佳節、舉行如此盛大式典、能得藉此機會敬致式辭、實感光榮之至、回顧三十五年前之日俄戰役、日本海軍竟能以寡勝衆、使向日本海進擊、誇耀世界之俄國無敵艦隊完全粉碎此屬明治天皇之神威固不待言、然而海軍將士均能爲『皇國興衰在此一戰』一語而奮鬪、而共全國人民互相團結盡槍後之誠意、其雄壯之氣魄堅忍不拔之大和精神、實使吾感激不盡、嗣後滿洲事變又繫隨中國事變、大日本帝國以共舉國精神大發海、陸空三軍、除邪揚正、使東亞新秩序建設向前邁進秋毫無犯、婦孺皆知方今歐洲動亂積極變化將來如何結局、尙莫能測惟獨東亞聖戰將實現偉大效果、日本帝國斷然不使其他國家妄動又能遂行其對外方針、是期間之廣大海邊封鎖皆由於海軍力之卓越優秀所造之偉大功績也、以此推測滿日華三國和平即將成就東亞建設之完成爲期亦不遠矣、

回顧當時日本海軍之偉大功績先輩之辛勞並對於戰歿將士之英靈衷心感謝捷誠默禱、當此意義深遠之紀念日、吾人更應振刷新精神、日滿一體、一德一心對於皇道弘宣躬行實踐、向祈詳思、特別努力、謹此祈願無敵大日本海軍武運悠久、並亦誠爲紀念日祝福、以上作式辭、

海軍紀念日 旅大慶祝情況

【旅順廿七日電】軍都旅順市、當第三十五次海軍紀念日在晨光熹微之午前五時四十分、特發放號砲驚醒夢中市民、更以戰勝基因之戰時艦隊出動、以午前六時三十四分爲期、於白玉山頂樹起大國旗、至九時卅分、於白玉山納骨祠前、在細萱要港部司令官以下各幕僚部員各官列、經井出祭典委員長及各委員嚴肅執行祭典、海軍參拜隊及各學校生、隨時到塲參拜、更自十時起於旅順運動場、舉行軍官民大運動會正午以汽笛爲信號一齊默禱、自零時三十分起、於後樂園舉行祝賀會、自午後二時起、於西港舉行壯烈之模擬軍艦之爆毀演習、追憶往年情況、夜間舉行講演電影會此外市方面、更派員慰問陸海傷病兵云、

【大連廿七日電】行將三載之聖戰下、大連市之海軍紀念日、於晨起時、日章旗軍艦旗、相映飄飄、全市民齊表重新感激之色至共紀念式典、午前九時忠靈塔前、舉行中等學校合同儀式、正午復以警笛爲號、凡全市民、各在□宅、敬虔默禱、其外官民萬餘、正午齊集忠靈塔前舉行市民紀念式典、並於常盤小學校、開祝賀會、亦尤以野戰會餐、不忍往事回首矣、而空務協會、表偏成親機、翺翔空中、表示祝意、及至午後、二時有海軍陸戰部號隊、學校音樂隊、在鄉軍人、海洋少年團等不下一千餘人、分東西二班、游行市內、因之感激、已達極矣

夜間在協和會館、旅順要港部參謀武田大佐、講演當年海軍作戰、其景其情、歷如眼前、並映數段當時映畫、在超特滿員裡而完結深有意義之盛況紀念行事矣

公定房租即將通告 不得私自漲價

不論何時通知均自五月一施行

本市住宅房租統制、已自五月一日起實施、其規定公定價、大部業經決定減價一成至二成者、約於日內即可通知各房主其他減低者近期亦可陸續審查規定、對此不問幾時公布均自五月一日起實行、以此可減房主房戶間幾多關係、但近日未公布之房屋價、房主多擬私漲者、關係方面非常注意、對此絕不容許、故於此期如有希望漲價或落價者、必須依市公署審定公定價之通知書而定、無論房主、房戶、擬漲擬落均須依通知書之規定方可其尙未接到通知者、即尙未審查完了在此期中、則絕不許私漲云

商工公會舉行定例職員會

新京商工公會、定例職員會、係於昨（廿七日）自午后十二時半起、於同公會會議室舉行、當以

一、在外產業貿易功勞者表彰之件、

二、須于安東地方經濟視察之件、

二件爲中心、進行協議、結果、當決定將一二兩議案保留、由下次職員會決定、最後報告左列事項、午後一時半散會、

一、新京茶商組合結成之件、

二、關于決定百貨店協定價格之懇談會舉行之件

三、舉行木材商配給組合準備協商會之件、

四、官公署特殊會社食堂組合結成之件、

五、牛島系彈棉業組合、結成準備協議會之件、

六、關于施行重要糧穀配給組合業務之說明會之件、

七、新京製綿、小賣商組合結成之件、

八、關于決定聯盟輸入化粧石鹼辦法之件、

九、食料品組合申請將公定價格改爲協定價格之件

十、主要糧棧結成之件

三人合夥暴利 被警捕獲

孫拱才、三十一歲、河北武强縣人、魏秋浦、二十五歲、魏九深、二十二歲、二人都是河北省寧津縣人、以上三人同往在三馬路商務印書館內、以小販爲生、昨天上午八時二十分許、三人合乘馬車、由北向南大街急行、車上置有大布包一個、內中係作成新棉布被十四件、太物等多件、密向南關方面輸送、不意被北大街警所鄧明義警尉補視出有密販嫌疑、當即尾隨查視、該三人見警官尾隨、心更恐慌、鄧警尉補知明密販嫌疑重大、乃帶所訊問檢視結果供述密販不諱、當即備文送長通路警察署究辦云、

女招待入厠 手皮包不翼飛

大和通五十番地、花園會園女招待、勝田喜代（假名）二十八歲、昨天下午四時許一人閑遊在兒玉公園、走在公園內東北角便所、入所小解、當時將手皮包一個、內有金錶一條價值七十元、現金五百元三中井商劵二十元、毛織小錢包一個、許可證一張放在便所小窗台上、不意小解畢、手皮包竟不翼而飛、四處查找無着、當即報告警所請求查找、

東五馬路 兩家起火

二十七日下午五時十分許東五馬路十二號、泉丘鋼鐵工廠與新源成自行車舖兩和起火、消防署聞訊趕到、火巳四起、黑烟沖天、勢甚危險、經消防署多賀主任指導之下、消防警員努力救護、長通路署原警尉援助之下迄至五時五十分許火始救熄、損失與起火原因、現尙不明警署現在調查中、

師高開校紀念式 學生演劇表示慶祝

國立師道高等學校女子部自成立以來、至六月一日、已屆三週年、該校爲紀念學校事業、並連絡學生家長情感、乃於當日舉行開校紀念式、由該校女生出演新劇、並有音樂舞踊、電影等紀念行事其演藝節目如次

第一部 音樂、舞踊、（十時半至一時間）

第二部 劇（一時至四時間）

1慈母淚（滿劇）

2夜叉王物語（日劇）

3母愛（滿劇）

4新生（滿劇）

國立獸醫大學 將遷移寬城子

國立畜產獸醫大學因鑑於現在之長通路校舍狹隘將於七月十九日遷往寬城子、高山部隊舊址云、

今日集會

△聖戰美術展 國防會館

△郵政總局企畫會議、午前九時軍人會館、

△聖戰美術展 寶山百貨店、

△朝鮮展 三中井百貨店

△勤勞奉仕地方隊、第二期生入所式 午前八時協和會館、

△全聯處理委員會幹事會 午前九時協和會館

天象

▲昨日氣温 最高 一八度二 最低 一一度二

▲今日天氣 北風、時晴、時陰

喚起市民注意衛生 教育館將舉行巡廻講演

茲當初夏、正疫病流行之際、對疫病之預防關係方面已着手進行、然對於市民側之衛生知識之灌輸實屬切要、新京市民衆教育館、爲喚起市民注意夏季衛生、並教以自身保健方法、定於近期中、舉行夏季衛生巡廻講演、由民衆教育館武國權館長、並各教師、分於市民作巡廻講演、並放映衛生宣傳電影等、以使市民充分明瞭夏季衛生之重要性云、

照片＝青訓生在娛樂室消遣情形、

協和青年訓練所巡禮

青訓生課程極繁重 務使充實基本學識（七）

本報特派員 橋本記者

吉林市青年訓練所教課表、（康德七年度第八期生）

	第一時	第二時	第三時	第四時	第五時	第六時	第七時
月	精神訓話	厚生	日語	教練	教練	教練	教練
火	日語	青年教範	日語	體操	教練	教練	教練
水	日語	青年教範	經濟商業	青年教範	教練	教練	教練
木	日語	厚生	青年教範	教練	教練	教練	教練
金	日語	青年教範	日語	自習	教練	教練	教練
土	日語	協和運動	內務檢查	防衛	防衛		

（備考）在自習時間、其他適宜時間、充爲「青少年運動」、「勞動奉仕」、「研究」、「座談會」、其他時間、前記時間之中第四時以上爲上午、第五時以後爲下午、

更在吉林市青年訓練所見第八期教練進度計劃表（七年四月四日）該表係陸軍步兵中尉、劉志敏氏作製、即關於青年訓練、軍事教練諸規程治安部訓令、第一〇號（六年度）

關於青年訓練之件

自來青年之教養與其自覺之如何、關乎國運之消長者、極重且大、尤其鑑於滿洲國內外之情勢與蘇聯之侵略策謀、以及國內治安之狀態、對於青年之訓練實爲竊不容稍忽之事、曩者於陶冶青年之心身、育成健全之國民、以資警備力之鞏固、並國防之增强之方針下、於康德四年發布軍政部令第四號、監督青年訓練之事務、迨至康德五年六月二十日青少年組織大綱業行決定、當茲協和會基底組織之協和青少年團創立之際、將青年訓練施設移歸協和會經營管理、其青年訓練所課之軍事教練意義極大、務必遵守左記各項而處理之期其萬無遺憾爲要、

一、於青年訓練所施行之軍事教練之指導、軍管區司令官與當該管內協和會省本部長、或首都本部長協議後、使別紙之規定配屬部下軍官充當指導、

二、關於青年、訓練所軍事教練之查閱、軍管區司令官依別紙所定派遣部下軍官施行查閱、

三、對於青年訓練所軍官以下之配屬及教練查閱官之派遣、所需要之費用由本部支給之、

治安部訓令軍第一一號

●軍官青年訓練所配屬規程

●軍官配屬、青年訓練所教練查閱規程

●青年訓練所之教練查閱須知之件、

茲制定軍官青年訓練所配屬規程、軍官配屬青年訓練所教練查閱規程青年訓練所教練查閱須知如別紙

青年訓練所軍官配屬規程

第一條 爲掌管協和會經營之青年訓練所、訓練生之教練、配屬軍官於當該青年訓練所、惟戰時討伐之際、或其他不得已之情形時、不在此限、

依照前項之規定、軍官之配屬區司令官行之、

關於配屬軍之聯務依當該青年訓練團長、所規定者、

第二條 與協會保持有機的連繫系之公共團體、或私人經營之青年訓練所、及特殊目的之其他青年青年教育或訓練組織之訓練生之教練、由當該青年訓練所、或主任者之申請、得配屬軍官掌管之、

依照前項之規定、軍官配屬情形準用前條之規定、

第三條 軍管區司令官、有特別事由時、與省本部長或首都本部長協議後、得停止本規程軍官之配屬、

依照前項之規定停止軍官配屬時、必須將其意旨申報於治安部大臣、

第四條 軍管區司令官得使軍官查閱配屬軍官於青年訓練所教練實施之狀況、

第五條 配屬軍官由於傷痍疾病及其他不得已之事故、難於服務時、軍管區司令官得以其他軍官代理其職務、

第六條 軍管區司令官、依第一條及第二條之規定、每當以軍官配屬於青年訓練所時、依別紙樣式將配屬軍官名簿提出於治安部大臣、變更配屬時亦同

造成健康珈爾比斯之五大成分

1 珈爾秀母
2 維他民
3 蛋白亞米諾酸
4 乳酸
5 葡萄糖、其他糖類

美味甜蜜・滋强飲料

カルピス 珈爾比斯

多麼簡便
多麼便宜
一瓶能稀得七倍
還是甜香！

如此時請飲珈爾比斯
・洗澡後
・爲治感冒
・於患熱病時
・爲禮品
・於運動直後

貿易振興會社成立 辦理貿易金融事宜

隨同生必會社及最近結成之輸入聯盟因而滿洲輸入會社之購買斡旋業務因而劇減、故其存廢問題頗堪注目、

經濟部當局對於該社已着手改組使其專業貿易者之金融、定名爲貿易振興株式會社、該輸入會社使其本社移入新京而更名爲滿洲貿易振興會社現在資本金百萬元、茲更使其增資五百萬元、增資股票使生必會社及滿鐵共同出資、關東州貿易聯合會以前所有之舊股票一萬股（每股百元）今則重新出售、對於滿洲輸入業者亦准其購買、形成開放之方針、但貿易振興會社主要爲對於輸入聯盟並批發商聯盟業者辦理金融保證、有必要時對聯盟外一般貿易業者亦辦理其金融云、

爲一商店一期五十袋云、

滿業事業資金 籌措策決定

【東京廿七日電】滿洲重工業本年度事業資金已編入三億八千萬圓但爲其籌措發行社債一事、因起債市場之情形、實屬困難因而對內地小會社日光、日立、日產化學等之同社股份妥加處分、以期籌措七千萬圓、

該社由上年末至本年會以同樣之目的、開放日本水產及其他直系會社之股份共四千萬圓、今後該社股份、除對握有小會社之支配權、保有最少限度之三分之一程度外、其餘概行公開、

輸送力加收入減少 滿鐵將再檢討運費

【奉天廿七日電】滿鐵輸送貨物、現在依然增加、較諸昨年該日、已增加百分之十七、然該次縱然增加、其收入到反減少、四月中貨物收入、比昨年四月、減少百分之十七、預料五月可恢復原狀、不料今日依然減少、尤其十四年度下半期更爲顯著、究其原因則不外

一、因實施專管制度、大豆運送激減、
一、石炭鑛石及木材其他建築用資材運資減免而增加大量貨物
一、社用線之增加

等其中尤以大豆運送減少、影響殊大、四月至五月中旬共特產物輸送、當不及昨年三分之一、今後上市對策、如能奏效、確可增加收入、旅客與人員乃係正比的增加、最近比昨年、已激增四成五分以上、而占鐵道收入中比率亦急激爲之增高、滿鐵方面、雖抱樂觀、然因物價騰貴、支出亦必增加、以滿鐵地位、如考慮各種國策事業、則對運費之再檢討、實爲必要、故今後如何、殊甚注目云、

關貿聯開理事會

【大連廿七日電】關東州貿聯於廿八日午後一時、在事務所舉開理事會、報告並議事如左、

△報告事項
一、關於輸出入許可申請處理狀況之件
一、關於日本內地及地方機關開設狀況之件

△附議事項
一、關東州貿聯統制科徵收規程制定之件
一、關於非所屬貿聯實業組合及其組合員（本會輸出及輸入統制規程第十九條所揭）以外者特殊辦理並其手續費之件、
一、對所屬貿易實業組合本會分賦金激納之件

右列各項與統制費及特殊辦理費相關聯、對滿洲國之輸出入、必須激納分賦金之一部

承德民需洋灰 以票制配給

【承德廿七日電】熱河省整備委員會鐵鋼分科會、廿三日午後一時在實業廳長室舉開對民需洋灰之配給方法、以對民需洋灰爲原則、採用票制、零碎修理等應急需要者可零碎自由販賣、其辦理範圍決定

山東省食糧農產物 耕作發育狀況良好

【濟南廿七日電】山東省本年度食糧農作物之耕作觀察發育狀況小麥因食糧不足價格昂騰等刺戟、全般耕作增加、更因繁殖期降雨發芽狀態極爲良好其成行頗屬樂觀但其後氣溫急變、本年三月全般雨量減少、尤其華北方面旱害過甚平年之五分、交難期待然而東部及南部方面因降雨適度耕作良好、因耕作增加、大體可超於平年以上、照現狀來看、山東省之需要可能充足、

雜穀方面、南部方面、因食糧品暴騰、更因自家消費之準備有轉种雜穀類之傾向、可能相當增加故僻地交通之回復後、山東省之食糧問題相信暫時無何問題、

石門管下各縣 小麥收穫豫想

【石門廿七日電】石門管下之四十七縣、本年度小麥收穫豫想因播種成育期天候順調、故頗良好、與常年比較耕作面積增一成五分、收穫預料增加二成至三成、并且小麥耕作良、

察哈爾巴彥塔拉地方 雜穀蔬菜類發育良好

【張家口廿七日電】蒙疆之農產地、察哈爾巴彥塔拉地方之普通農作物、去年一切減收、今年之耕作極惹人注目、但播種後之天侯概稱順調、故今後約八月間天侯如不急變、豫想可能豐收、

高粱、包米、粟等之雜穀類、由四月上旬至五月上旬、可能照往年播種終了、三月廿五日降雨四、九粍、四月十七日小雨、五月廿二日降雨五、五粍故生長頗佳、又春播蔬菜類亦因連日晴天、發芽不良、但五月廿二日降雨後發育殊爲良好云、

河南省小麥 本年可豐收

【開封廿七日電】河南省占領地區、皆呈三十年來之豐收、可與日本內地小麥全收穫額之三分之二相匹敵、實達於莫大之數、現河南豫東地區之小麥、如於沿新黃河之通許、淮陽、太康縣等、已割收完畢、又如於陳留、杞縣等廣漠千里之麥田、刻正忙於收割、且高粱豆類等、雖無降雨、但亦油然長至二三寸許、若無水旱之災本年可收穫百分之九十云

山西省本年度 農作狀況

【太原廿七日電】山西省本年度農作狀況、主產物之麥、治安地域幾乎耕作敵地區亦耕作、但治安地區與敵地區接觸之地區、陷於耕作不能之狀態、以全般來看、九分耕作完了、現在天候非常良好、故發芽狀況亦佳、如繼續此種好天侯可與常年無異、山西省雖然雨量僅少全省大部分因山岳地帶、關係新

作不適當之處頗多但本年入夏以來、降雨二、三日受到相當好影響、去年該省北方地帶在發芽期遭旱魃、七月雨季又蒙水害、故最惡之處、不過收穫二三成、總之即看七月雨季如何、方能決定結果善惡、南方地帶因七月無雨季之影響、故無何憂慮、其他高粱粟現在播種期間天候概稱良好、蔬菜類西北地區及潞安方面、各地治安維持會指導耕作、與去年比較栽培面積擴大許多、大體良好

蘇北地區小麥 收穫狀況

【徐州廿七日電】關於以小麥爲主之蘇北地區一帶之小麥收穫狀況、雖因亢旱之關係、可收獲百分之五十乃至百分之三十、但大致平均、乃可收獲至百分之七十、又春間所種之雜糧類、亦因亢旱、全體成績惡劣、現不得已、有改種者云、

中銀賬尾

二十四日、中銀賬尾如下（單位千圓有△爲減）

		比前日增
紙幣	六一九、〇三七	八、五六九
鑄貨	三六、八四	一
存款	三六七、三三六	△一、三二八
放款	九九五、九二〇	八、〇八六

躍進的日本實業界〔二〕

簿記學用品株式會社 設備完善製品最精良

現下日章印便箋之銷路極廣、大有旭日初昇、之勢、且複寫簿及帖簿尤受世人歡迎、凡此出品愈加獲得需要者間之充分認識矣、

其製造本廠、在大阪市西淀川區浦江南一ノ三二名日本簿記學用品株式會社、於實業界擁有最大之信用與最古之歷史、該社之設備爲東洋第一、原料專富、積多年經驗、及技術之研究、其製品舉世無双、

該社資本金八十萬圓社長土田藤重郎氏爲洋紙界之巨臂並兼大同洋紙店之重役、擁有數百名從業員、于業務則精勵團結、復結成日本簿記產業報國會 土田社長爲會長、更能特別發揮實力、

該工場規模極大、每學期所售出之小學生用學習帖及大學薄記寫占現在日本國內、全需要量十分之七、根據此點亦是窺得該社設備之一端矣更從其能率的作業觀之、帖簿複寫簿便箋合理印日記帖及桌上日記等、已達數十萬冊、其生產額年已逾數百萬圓之譜、

專務取締役入部勝二氏、爲土田社長之心腹助手、同時又爲大同洋紙店之販賣部長、誠百戰練達之士、而惱明晰英氣颯爽、其爲事業、非常熱心、對新企畫且能急早實現、誠實業界之巨星也、

且觀其商工省東京工業試驗所指導品、大阪府立工業獎勵館規格品之純日本國產及耐久無比之日章印複寫紙之發賣率、皆能以短日間獲得國內之大量販路、且消橡皮尤能神速間稱霸于市場、實足驚人、此皆其計畫愼重、實行敏速、手腕圓滑之所致也又同社之最優秀品首推各色鉛筆、乃各教育會之選定品於教育方面之貢獻非淺、尤以本年三月十二日商工省告示之公定價格中、各色鉛筆已被指定列爲優秀品、更聲價十倍、

最後尤令人不可不注意者、爲最近社將開始作木製事務用品之舉、蓋此計畫乃數年來之懸案、既經充分研究且值現在金屬製品缺乏之時代亦必能本該社之計畫而成功、目下竣工之新工場中貯藏多量最高級品NG製文房具及各種之製造品、想不日即可出現于各商店頭、該社有如斯偉大之前途、現在東京有支店、天津日界秋山街一ノ八番地有出張所、業績顯着、同社更有活動于我國及中國各地方之計劃刻下正在積極的擴大其營業網中云、

新京生鮮食料品小賣標準價格（廿七日）

▲魚介類

品名	單位	最高	最低
鯉魚	斤		
烏魚	斤	一〇八	七〇
對蝦	斤		
青蝦			
扁口魚	斤		
白魚	斤	一八	一四
龍魚	斤		
秋刀魚	斤		
馬哈魚	斤		
邊花魚	斤		
紅頭魚	斤	二八	二〇
胖尾魚	斤		
鰲黃魚	斤		
鮮黃花魚	斤	三六	二〇
魚干			
鰂子	斤		
河蟹子	斤	二四	一五
海蟹子	斤	三六	二五
梭魚	斤		
快魚	斤		
八代魚	斤	九六	七〇
鯽魚	斤		
英英魚	斤		
加吉魚		六〇	四五
沓子魚		七八	六〇

▲蔬菜類

品名	單位	最高	最低
白菜	斤		
大頭菜	斤	二三	一五
菠菜	斤		
蒜苗	斤	三六	二〇
蒜	斤		
蘿蔔（紅）	斤		
蘿蔔（白）	斤	一四	一〇
芹菜	斤	五九	四五
洋葱	斤	二五	一八
大葱	斤		
胡蘿蔔	斤	三三	二四
馬鈴薯	斤		
黃豆芽	斤		
綠豆芽	斤		
茄子	斤		
甘藷	斤		
韭菜	斤	一二	八
辣椒	斤	八七	七〇
云豆	斤	六五	五〇
香菜		二一	一五
倭瓜			
豌豆		四三	三〇
黃瓜	斤	二〇八	一五〇

▲果實類

品名	單位	最高	最低
富有柿	斤		
慈梨			
西瓜		三二〇	二五〇
早生赤梨			
廿世紀梨			
蜜柑	斤		
蜜特			
蜜天			
蜜祥			
蜜福			
蘋果紅玉			
蘋果國光			
蘋菓倭錦			
安梨			
白梨			
秋子梨			
大棗			
山楂			
香蕉			
栗子			
柿子			

金使用規則（中）

第七條 依據產金收買法第七條之二之規定、由經濟部大臣之許可經營生金、金之合金、或以金爲主要材料之物之買賣爲業者、除合於左列各款之一外、對於讓渡生金應受省長或新京特別市長之許可、
一、賣與滿洲中央銀行或產金買入人時、
一、依據產金收買法第七條之二之規定讓與受經濟部大臣之許可以經營生金、或以金爲主要材料之物之買賣爲營業者時、
一、已確認爲工業用或醫療用必須之物之製造而使用者、
一、依第四條第二項之規定已呈示省長或新京特別市長所發給之金使用許可證時、

依前項第四款之規定、已呈示金使用許可證而護渡生金者、於金使用許可證上、應記載讓渡年月日、種類、數量、價格及自巳之姓名或商號、

第八條 經濟部大臣認爲有必要時、對於經營含金之製品或金箔、金絲金粉或金液之製造業者制限其金之使用量、或其製品之種類或數量、

經濟部大臣對於金之使用制限認爲有必要時、得指定關於生金之買賣價格、數量、或交易之方法、

× × ×

各地商況

金銀

△金塊

倫敦（現）（廿五日）	一六八志〇〇片
紐約（廿五日）	三五弗〇〇

△銀塊（廿五日）

倫敦（現）	二二片一六分七
同（先）	二二片四分一
紐約（公定）	三五仙四分一
加拿大	三八仙〇〇
孟買	六二留比八分五
中銀收買產金價格（每公分）	四圓八角五
新京足金每兩	二百四
新京紋銀每兩	二圓二角

匯兌

△滿洲中央銀行總行▽

△紐約滙兌（廿五日）

倫敦	三弗一八仙四分三
日本	二三弗四七仙
上海	五弗六五仙
巴黎	一仙八〇二分一
柏林	四〇仙〇〇

△倫敦滙兌（廿五日）

日本	一志五片四分三
紐約	四弗〇二仙二分一
上海	四片八分三
巴黎	一七六法五〇

△上海滙兌（廿七日）

倫敦	四片六四分九
紐約	五弗一六分九

商品（廿七日）

△大阪棉布▽

	上午收盤	下午收盤
五月	二九六〇	三〇四〇
六月	三〇九〇	三二二五
七月	三二九五	三四三五
八月	三四七〇	三五八五
九月	三五七〇	三七二〇
十月	三六七〇	三七八五
十一月	三六七五	三八四〇

△東京棉絲▽ 上午收盤 下午收盤

五月 六月 七月 八月 九月 十月 十一月

△大阪棉花▽

上午收盤	下午收盤
三八〇〇	三九一〇

△大阪棉絲▽ 上午收盤 下午收盤
五月

△大阪人造絲▽ 上午收盤 下午收盤
五月

△東京人造絲▽ 上午收盤 下午收盤
五月

△橫濱期米▽

	上午收盤	下午收盤
五月	一五三四	一五七二
六月	一五四一	一五九〇
七月	一五七五	一六二〇

△東京期米▽
期中 上午收盤 下午收盤

教師なしで家庭にゐながら修得出來る
假名文字發音採用・初步から三等突破
每月一回配本・會費五十錢・一箇年修了

建國講義錄 滿洲語講義 會員募集

現地編輯の唯一最高講義（規則書進呈）
名譽會長 參議 榮厚閣下 顧問 協和會 橘樸先生
顧問 河野正義先生 主幹 太田知之
新京特別市興安胡同一〇二 振替新京三三四八・電話(2)七二三五
建國學會

備受社會絕大之信用
各國大學病院常備藥
總發行所 株式會社 藤澤友吉商店 奉天・大連・天津・上海
B六六
補爾多壽 補血強壯 延年益壽

①婦女幸福湯
②小兒育應散
①功能 調經止帶 活血逐瘀 保持婦女健康
②小兒感冒瘟疫驚風 喘息咳嗽均奏特效
總發行 安東市 凌閣大藥房
各大藥房均有代售

張清山著 洪武劍俠圖 第九集出版 每集價一元
奉天鼓樓北章福記書局

凡患各類的腸胃病人
胃腸病
任服何藥都不見效者可速急服用靈藥就是十寶丹一服百發百中靈驗無比可稱世界唯一聖藥神效第一
十寶丹
專治 四時嘔吐 腹內寒脹 惡心胃酸 積聚脾塊 心口疼痛 食慾不振 肝氣不舒 消化不良 因氣胖腫 水臌氣臌 胃腸百病
藥價 半打五元 一打九元 每袋壹元 病 外埠市城鎮各大藥房均有代售處
發賣元 地址奉天城內莊王府胡同內本舖
西春堂製

緊要聲明
啓者本公司爲一整頓營業改組株式會社正招集股東會議討論一切進行事宜以期營業之發展不憶聞有不良份子假借本公司名義在外招搖撞騙有出賣本公司運輸木材之鐵道情形殊堪痛恨本公司爲保護現有之財產及避免將來之交涉既得此項傳聞即不能置諸不理特此登報聲明對於本公司所有一切重要事項不經董事會議通過以個人名義私相授受者一概無效如有與本公司交易者請直接來本公司接洽無不歡迎望日滿鮮各界人士多加注意萬勿受此不法之徒之欺騙也特此正重聲明
方正縣大羅勒密裕方林業公司董事會謹啓

失照聲明
部有地十二垧坐落舒蘭縣四區薛家屯東至林姓西至周南至孫北至高於民國十六年九月十五日領得清字執據第二六一九二號一張近因赴縣途中遺失除請縣署補照外特此聲明作廢 舒蘭徐峻福啓

化痔土龍散 外敷化痔藥膏 痔
適應症廿四種痔瘡如各種痔漏肛門破裂大便走血奇痛奇癢膿血常流服用散劑外擦用藥膏止痛止膿消可免刀割之苦△本堂發售最有奇效的健腦補腎黑色大補丸婦科靈藥調經活絡丸
奉天大西關大街下頭路北一〇九號 張三多堂啓
索痔圖說明付郵票四分即寄

失照聲明
左開地照因被火焚燬除呈請縣署外登報聲明作廢

領名	坐落	面積	四至	種類號碼	發給年月日
聚順合	敦東鄉城內	二五〇方丈〇〇	東積善堂南文廟地基 西郭印庚大街道	執據基字	[illegible]
實善興	一區本城東	一〇方丈〇〇	東張姓南大道西中 間胡同一個〃張姓	部照基字	[illegible]
徐天寶	城內	七五方丈〇〇	東黎源合南郭山 西双成棧北官道	執據基字	[illegible]
陳競南	一區城內胡同縣	五五方丈〇〇	東臧姓南大道 西胡同北呂姓	部照基字	[illegible]
實善堂	一署區後本城東	四二方丈〇〇	東官道南張姓 西城濤北東合	部照基字	[illegible]
實善全	一區南關外	二二方丈七五	東官道南官順道 西三義興北城	部照基字	[illegible]
同		八七方丈五〇	東胡同南官道 西德元慶北徐姓	部照基字	[illegible]
同善堂	一區城內 二道街 沙鍋鄉	一〇垧〇〇〇	東隋姓南河邊 西福盛恒北隋姓	清字	[illegible]
實善堂	二區家船口 後 三道	七五方丈〇〇	東吳姓南沈姓 西王姓北官道	買契右字	[illegible]
實善堂	本街城後二道	七〇方丈〇〇	東侯姓南官道 西王姓寶堂	買契右字	[illegible]
同	敦化一區	一二五方丈〇〇	東積善堂南賓善主 西春堂北大官道	買契量字	[illegible]
實源泰	東門內大街路北	九〇方丈〇〇	東盛永南大衕 西臧姓北廟地	買契化字	[illegible]

敦化縣 聚順合等啓

新京 振興合商場
本場特爲便利主顧
經售各國著名成藥 醫療器械 衛生材料 家庭用品 局方原料 注射新藥
增設藥品部 附設藥局
處方調劑 著名技師
電話(二)四九四五番

專擦雀斑 無效退錢
艷容粉專擦頭面雀斑酒刺疙疸面膚粗糙黑黃皺紋等均能擦掉並能使面膚細膩容新肌嫩轉瞬即可變爲美麗此粉功效一用便知言之無欺特此聲明一般女士不用一試如無功效將原價退還每袋國幣壹圓外埠函購加郵費代金不寄
奉天大南關大街路東利長油坊胡同上頭八號 玉德堂藥店

宝山百貨店

人類之敵

花柳病

怎樣纔能够隆除？當以清血的方法入手 性慾騰沸勢難自持 染及斯毒頻發症狀 或舊病難除 餘毒未盡 正當以清血解毒的療法入手。牌子老練 效力可靠 就得首推凱輯氏喜肥力為聖手 有卅年的歷史！是百服百効信用可靠！是藥力溫和毫無副作用(並)特効 特色 男女老幼一切血污四季咸宜無絲毫之弊害

血污是最可怕的

(一)常好常犯的花柳病 如四肢酸痛頭疼頭遂耳鳴耳聾 渾身起紅痲紅點臉上起疹楊梅疥瘡渾身潰爛 奇癢流水以及與原起發生同樣症候

(二)如破傷魚口 耳聾目潰 脫落毛髮 牙齒搖動 等症

(三)小兒的遺毒 婦女的傳染 疑似毒症溯濕膿疥 痛癢交加 婦女因毒滑胎化胎 因毒不孕 毒性結核等症 無論梅毒到第一期 第二期或三期 服喜肥力均能藥到病除 實為安全治療 此藥性溫不猛 效力宏富不燥 男婦老幼皆可服用 四時咸宜 每瓶國幣一元五角 每打十五元

國內外各藥房均有分售 總發行 吉林省河南大街 濱江道外五道街 龍江省南大街 泰華西藥商行

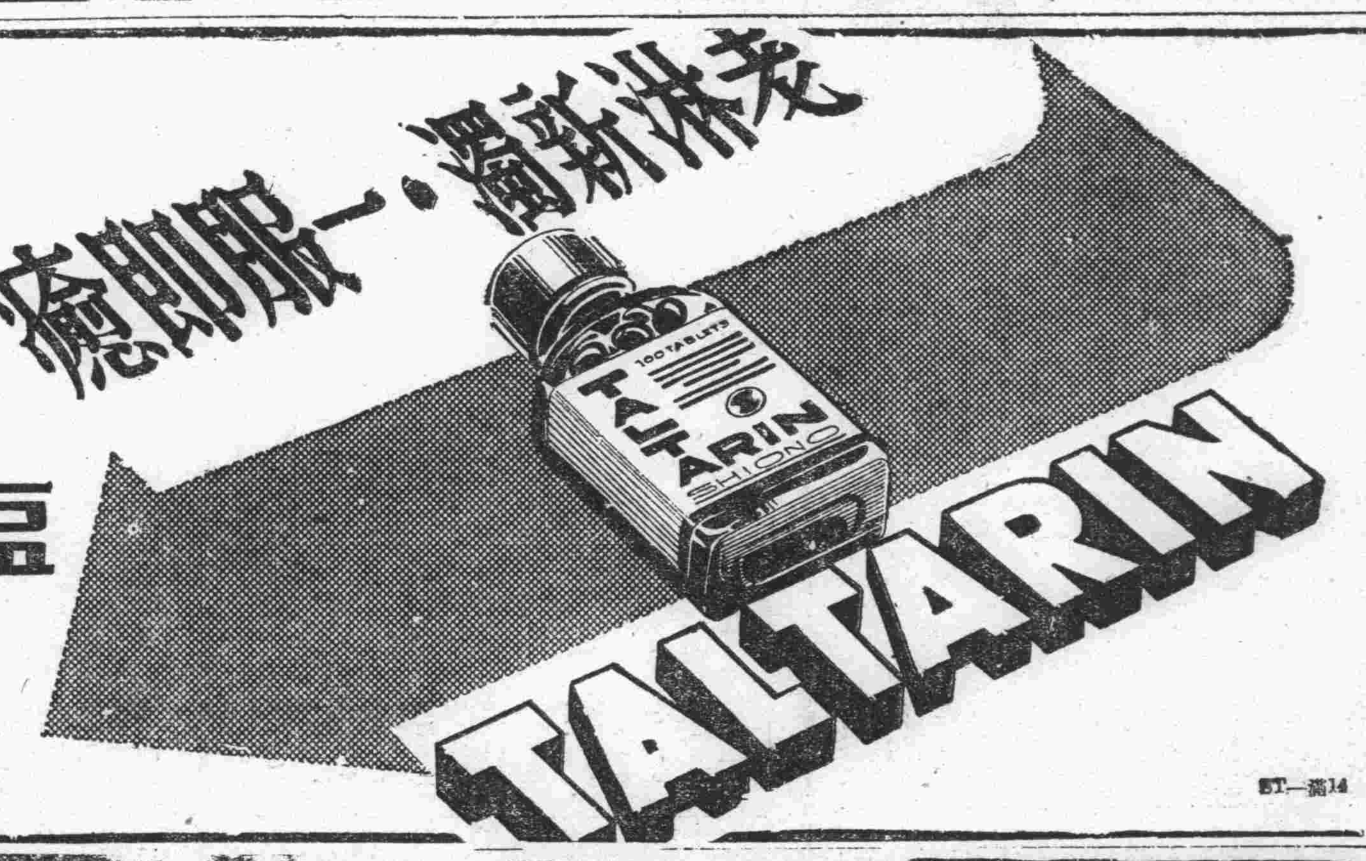

塩野牌 脫爾滔淋片

「阿早」色素製劑之「脫爾滔淋」片 有卓絕的強大殺菌力與深達作用 只由本劑一日三回(一回二片)食後之內服 功能制止淋菌之活力 利尿消毒 不論男女之新久淋疾 見效靈速 頗短時日內 搗毀淋疾之老巢 將所有的淋菌剷除乾淨 毫不留根且無再發等之虞 又本劑性質和平故 雖長期連用之 毫無障碍胃腸損害腎臟及其他一切不良之副作用 洵為治療淋疾之內服聖劑 而對于患者之福音也

【適應症】急性淋疾・慢性淋疾 腎盂炎・腎盂腎臟炎・膀胱炎 尿道炎・精系炎・攝護腺炎 軟性下疳・卵巢炎・子宮內膜炎

【包裝】三〇片 一〇〇片 三〇〇片

製造發賣元 株式會社 塩野義商店 大阪市東區道修町三丁目

奉天支店 奉天大和區協和街五段四號 振替口座 奉天二七五五番

ST—滿14

婀閥好萌（オバホルモン）

月經不順

頭痛眩暈 乳汁不足

女性之所以為女性、以女性體內之卵巢、分泌女性荷爾蒙而已、是故女性之卵巢分泌機能、苟有不調、則所謂女性特徵之月經、勢必發生種々障碍、同時且有頭痛眩暈・失眠・四肢陰寒・腰痛等神經症狀。又如萎黃貧血・惡阻流產・乳汁不足等々、其原因亦往々在此。

「婀閥好萌」即與國際標準品完全一致之女性卵胞荷爾蒙、故對於卵巢分泌機能障碍時之種々婦科疾患、確有調經月經及保健女性之功。

【包裝】
片劑(百單位) [illegible]片 100[illegible]
片劑(五百單位) [illegible]片 [illegible]片 100片 [illegible]
針劑(千單位) 10[illegible] [illegible] 100[illegible]

各大藥房 均有經售

發賣 株式會社 武田長兵衛商店

滿洲總發行 滿洲武田藥品株式會社 奉天市大和區春日町十三

詳細說明書及醫師實驗報告另印成冊函索即寄

甲(5)116

專治五淋白濁聖藥

經用本劑 奏効如神 數日見功 一瓶除根

淋病的執拗難治、與其痛苦的程度、在各種病症之中、可謂是最甚者。男、女一度被此侵入之後、在以往的療藥、則有如待黃河河水澄清、完全治愈、是絕對不能的。

多數的患者，均過着憂鬱的日子，世界裏把他一個人捨棄了，对的食物覺得無味，親友的交往斷絕，對花鳥風月亦是快々無所樂趣——人都很知道淋病的慘毒。

但是，現在不必嘆息了。可以說是天惠的阿爾巴基爾已經發見了，一生難治的淋病，僅二日或三日的內服，就可以完全將病根掃除無殘跡。正可像吹滅燭火那樣地簡易。服用阿爾巴基爾全癒的數十万患者，不是像換了新的人生而再度來享受快樂的幸福麼？

阿爾巴基爾為什麼可以說是那樣的淋病治療的最高峯，因為這是與以往的插入藥，白檀油，丸藥，洗滌藥，針藥，僅是無力，只能除去那居于尿道表面之淋病因子的藥品——不一樣。阿爾巴基爾，同樣的如吃了的食物消化，榮養物溶入於血液体液中，向胃腸吸收，血液和体循環了全身。上下縱橫，正是湧出的溫泉一樣，將潛伏于任何處所的淋病因子包圍殲滅。血尿，排膿，疼痛一切病狀消退，病因子完全凋死，如果不感染新的，則絕對無有再發之虞。

這種事實的保證，是不止于數十人，數百人的實驗，而还由于世界的大學院，與大病院高能的醫生之證明。各國人的体質不同，但經幾千人的實驗，竟一次亦未失敗。這是將以往所有的治療法都根本的改變，亦是淋病藥的革命，絕叫着能將淋病之毒從人類里驅逐出去，對全世界的淋病患者，將與以如昇起之太陽那樣地幸福。

聰明的人們！如果不服用阿爾巴基爾，則結果度着憂鬱的一生。如以少數的代價，僅二三日的內服，就可得着一生的快樂。作倆要採取那一種？

製造元 總發賣處 株式會社 山之內藥品商會 大阪市東區高麗橋五丁目 東京市日本橋區小舟町二丁目

奉天分處 奉天市紅梅町二番地
北京分處 北京內六區光明殿二二號
廣東分處 廣東市惠愛中路一七五號

藥片 二十片入五圓 百片入二十一圓 各大藥房皆有代售

淋濁救星來滿

阿爾巴基爾片

純正化學療法劑

ALB60